The University of J...
THE LIBRARY

הצופה

ב"ה, יום שני, י"ד תמוז תשל"ה (23.6.1975)
שנה ל"ז — גליון 12011 — המחיר 1.20 ל"י

עתון התנועה העולמית של המזרחי והפועל המזרחי
מייסד ועורך ראשון: הרב מאיר בר-אילן ז"ל

אמולה קרן פנסיה
ליד בנק המזרחי המאוחד בע"מ
הבטח עתידך לעת זקנה

הממשלה אישרה קיצוץ התקציב ב־550 מיליון ל"י

ועדת השרים הכלכליים תחליט בעניין טיסות השכר

מאת כתבנו הכלכלי בירושלים

הממשלה אישרה אתמול את קיצוץ תקציב המדינה לשנת 1975 בסכום של 550 מיליון ל"י. רוב השרים שהקיצוץ נוגע למשרדים מתנגדים עדיין לשיעור הקיצוץ לגבי משרדיהם.

על פי החלטת הממשלה תדון ועדת השרים לעניני כלכלה בפרטי הקיצוץ. אם הוועדה לא תגיע לידי הסכמות־דעים יוכלו השרים להביא ערעור על החלטת הרוב להכרעה סופית של הממשלה.

האוצר הכין הצעת קיצוץ גדולה יותר

סופרנו מציין, כי תחילה הכין האוצר הצעת קיצוץ של 1.3 מיליארד ל"י. בשל התנגדות השרים היא צומצמה בשלב זה ל־550 מיליון ל"י בלבד ובינתיים אין עוד סיכום סופי גם לגבי סכום זה.

הקיצוצים כוללים את התקציב הרגיל ותקציב הפיתוח של כל המשרדים, למעט חינוך, בריאות וסעד.

הקיצוץ העיקרי במשרד השיכון

הקיצוץ העיקרי הוא בתקציב השיכון שיוקטן ב־300 מיליון ל"י.

שר האוצר, י. רבינוביץ, הסביר בממשלה כי הקיצוץ המוצע עתה על־ידו מתייחס רק לכיסוי הגרעונות הנובעים מהקטנת מס מעסיקים לצומת מה שתוכנן בחודש פברואר השנה. תחילה עמדו לגבות כמקור זה כ־2 מיליארד ל"י, אך לאחר מכן הוקטן הסכום ל־1.4 מיליארד ל"י. לכן חסרים 600 מיליון ל"י. זהו הסכום שהקיצוץ הנוכחי בא לכסות.

סכנה שהגרעון יגיע ל־4 מיליארד ל"י

עם זה חזר והודיע כי יש סכנה שהגרעון בתקציב יגיע ל־4 מיליארד ל"י ואף יותר, לעומת 1.5 מיליארד ל"י שתוכננו תחילה. הוא הסביר זאת בכך:

● יש ספק בנוגע למימוש מלא של ההכנסות מאמיסיות בהיקף של כמיליארד ל"י.

● הפסד ההכנסה הצפוי כתוצאה מהפעלת הרפורמה במס הכנסה.

שר האוצר אמר כי הנחת כי הפסד ההכנסות מהרפורמה במס הכנסה יוקטן ע"י הכנסות מהפעלת מס ערך מוסף. אולם כדי לעמוד על ההתפתחות בעניין זה יפתינו לחדשים הבאים. לקראת חודש אוקטובר 1975, המועד בו אמורים להפעיל את מס

(סוף בעמוד 2)

„אלנהאר": ארה"ב דרשה מסוריה לא להתנות הסדר בסיני בהסכם בגולן

ביירות, 22 (עי"צ) — ארה"ב ביקשה מסוריה לא לדרוש כי יהיה קשר בין נסיגה ישראלית בסיני לבין נסיגה דומה בגולן — מסר היום העתון הלבנוני „אנהאר", בידיעה מוושינגטון. אולם שר החוץ הסורי עבד אל חאליים חדאם השיב למהניני ארצות־הברית, כי חזיתה סוריה ומצרים אינן אלא חזית אחת, הדגיש העתון.

לדברי „אל נהאר" העמדה האמריקאית, כפי שהוסברה לחדאם, היא כלהלן:

✱ ארה"ב תשתדל לא להגיע שנסיגה חלקית ישראלית בסיני, תשים קץ למאמצים להשכנת שלום באיזור.

✱ ארה"ב, בעוד היא מתחשבת ברצונה של סוריה להשיג נסיגה ישראלית בגולן, סבורה כי השטח העצום של האדמות שנכבשו בסיני, לעומת אלה שבגולן, מסביר את סירוב הישראלים לנסיגה בשטחים הסוריים, וביחוד לנוכח הלחצים שמפעילים חוגים מסוימים על מר רבין.

(סוף בעמוד 2)

שרים וסגני שרים יידרשו למסור הצהרת הון עם כניסתם לתפקיד

מאת סופרנו הכלכלי בירושלים

שרים וסגני־שרים יהיו בין „עובדי ציבור" אשר יידרשו למסור „הצהרת הון" עם כניסתם לתפקידם — כך קובעת הצעת חוק שהוגשה ע"י שר המשפטים ח. י. צדוק לועדת השרים לעניני חקיקה.

ההצהרה הצפויה לכלול פירוט הנכסים, החובות ומקורות הכנסה שלהם, של בני זוגם ושל ילדיהם הסמוכים על שולחנם.

חובה זו חלה כבר כיום על עובדי מדינה בכירים. מוצע שהיא תחול גם על חיילים בשירות קבע, שופטים, שוטרים ועובדי חברות ממשלתיות.

מציע להחיל חובת ההצהרה גם על ראשי רשויות

שר הפנים ד"ר יוסף בורג מציע שהחיל חובה ההצהרה גם על ראשי רשויות מקומיות, סגניהם ועובדי הרשויות המקומיות.

עובדי ציבור, כאמור, המשרתים כבר בתפקידם יצטרכו להגיש את הצהרותיהם במועד שהממשלה תקבע. ההצהרות יישמרו בסודיות ועובד מדינה שיעשה שימוש בחומר שלא כדין יהיה צפוי למאסר של שנה.

ליירד: בריה"מ שמה ללעג את הדטאנט

ניו־יורק, 22 (יופ"יע) — ברית המועצות מחזקת את מחסני הנשק שלה ושל בעלות בריתה והיא עוסקת בפעולות, השמות ללעג את ה„דטנט" והמאיימות על השלום החופשי — זו דעתו של מלווין ליירד, מי שהיה שר ההגנה של ארצות הברית.

במאמר המתפרסם ב„רידרס דייג'סט" מציין ליירד כי ערבים צעירים זוכים לאימונים בטכניקה טירוריסטית בסוריה, ברית המועצות וגרמניה המזרחית. מוסקבה שולחת כמויות של אספקה צבאית ללוב.

„הרוסים סיפקו לרודן הלובי מועמר קאדאפי טילים קטלניים מדגם „סאם־7" המתבייתים על חום, שבעזרתם אפשר לפגוע במטוסי הסילון של מטוסים אזרחיים, מציין ליירד.

עוד כותב מי שהיה שר ההגנה של ארצות הברית כי מוסקבה הפרה הסכמים עם וושינגטון בעניין הייצור של נשק אסטרטגי ועריכת ניסויים לבדיקה נשק זה.

„בחודשים האחרונים ביצעה ברית המועצות — בחשאי ובגלוי — כמה וכמה פעמים צעדים, השמים ללעג את הדטנט והמאיימים על השלום החופשי". — אמר ליירד.

— עוד ציין כי שהיה שר ארה"ב בין השנים 1969—1973 כי ברית המועצות מילאה תפקיד מרכזי בהתמוטטות הסכם השלום שנחתם בפאריס ובנפילתה של דרום ויאטנאם.

אושרו 5 ישיבות תיכוניות להסדר

5 הישיבות התיכוניות בארץ יוכלו מעתה לשלוח תלמידיהם לישיבות ההסדר.

5 הישיבות הן: הישיבה התיכונית „בר־אילן" בתל־אביב, הישיבה התיכונית בבני־ברק, בת־ים בנתם ובמבשרת ציון.

ההחלטה על כך נתקבלה אתמול ע"י שר הבטחון ופיקוד צה"ל.

עד כה היתה כידוע הגבלה במספר הישיבות שיכלו להפנות תלמידיהן לישיבות הסדר.

לשינוי ההחלטה בחוגי הבטחון קדמה פעולה מצד שר הדתות ד"ר י. רפאל והח"כ זבולון המר, חבר ועדת החוץ והבטחון.

רשות הנמלים תיבנה באילת 48 דירות

יועמדו לרשות הסווארים כדי למנוע נשירה מהעבודה

מאת סופרנו הכלכלי בירושלים

רשות הנמלים תבנה באילת 48 דירות שיועמדו לרשות הסווארים בנמל אילת.

ועדת השרים לעניני כלכלה אישרה אתמול הצעת רשות הנמלים בדבר הקצבת שכונה מליון ל"י להקמת שכונה זו. הדבר בא כדי למנוע נשירה של הסווארים מעבודתם.

סופרנו מציין, כי ועדת השרים לא נכנסה לשאלה אם הדירות יכללו בהכנסה החייבת במס על פי הרפורמה של ועדת בן שחר.

פקדונות צמודים לטווח ארוך

בישיבתה אתמול אישרה ועדת השרים סוג חדש של פקדונות בבנקים, אלה יהיו פקדונות לזמן ארוך ויהיו צמודים למדד.

ד"ר מאיר הת מבנק ישראל הסביר, שהפקדונות יהיו בסכומים גדולים של חצי מיליון ל"י ומעלה שיופקדו ע"י קרנות פנסיה, קופות גמל וכד'. בנק ישראל החליט למכור פקדונות אלה ולהתחייב בגיולות של 15 אחוז, שתצפה ע"י רכישת אגרות חוב ממשלתיות.

אזרחות כבוד של עפולה תוענק לרבין

אזרחות כבוד של עפולה תוענק לראש הממשלה יצחק רבין בחגיגות היובל של העיר שיתקיימו בחול־המועד סוכות תשל"ו — החלטה על כך נתקבלה בישיבה מועצת העירייה האחרונה. לקראת החגיגות הוכן חבור ליבל ולבתי הספר על תולדות עפולה עירה.

הועלה זכרו של השר שפירא ז"ל

במלאת חמש שנים לפטירתו של שר הפנים ח. מ. שפירא ז"ל, התקיימה אתמול אזכרה ועליה לקברו בהר הזיתים בירושלים.

באזכרה השתתפו שרים, חכים, חברי הנהלת הסוכנות היהודית, אישי צבור, עובדים במשרד הפנים ובני משפחת המנוח.

דברים לזכרו אמר שר הפנים ד"ר יוסף בורג שהתייחס לפעמדו של השר שפירא ז"ל בהנהגת המפד"ל. ד"ר בורג אמר, כי מאבק הירושה שהתפתח לאחר מותו, הוכיח כי המדובר לא בירושה כי אם במורשה שאדם נקי כפים השאיר לנו, למשפחתו ולמוקיריו.

ד"ר בורג: בימים אלה אנו מצויים בשבעה אחרי התחושה של איחוד ירושלים

ד"ר בורג הדגיש בדבריו על כמה היה המנוח רגיש לעניני ירושלים, דווקא בימים אלו — אמר השר — אנו מצויים את משבעה הצעד ההיסטורי של ההתיסה על הצו לאיחוד ירושלים.

ד"ר בורג הוסיף, כי מאותם מגינות דיפלומטיות הקיימות כיום סביב איחודה של ירושלים, פחד שפירא אותם ראה נכוחה יחד עם הסכנות הפוליטיות והבטחוניות.

החזן מזובצקי מ„היכל שלמה" אמר „מלא רחמים". בנו של המנוח יהודה אמר „קדיש".

במלאת שנתיים לפטירתה של האם והסבתא
יקרת הנפש ואצילת הרוח
לאה זבידוביץ נ"ע
נעלה את זכרה הטהור
ביום רביעי, ט"ז תמוז תשל"ה (25.6), בשעה 5 אחה"צ
בבית העלמין בקרית שאול
המשפחה
הסעה: מרח' נתן הנביא 10, בני־ברק, טלפון: 795775

צפויים נסיונות פיגוע ביעדים ישראליים בחו"ל

ייתכנו פעולות מצד ארגוני „חזית הסירוב" נגד התעלה

מאת סופרנו הצבאי

על אפשרות לחידוש הפעילות החבלנית בחו"ל נמסר ממקורות יודעי דבר. צפויים ככל הנראה נסיונות לביצוע פיגועים נגד יעדים ישראליים ויהודיים בחו"ל.

האפשרות לחידוש הפעולות החבלניות גבוה בעקבות ההתמודדות הפנימית הגוברת והולכת בין ארגוני חזית ה„סירוב" לבין ה„מימסד" החבלני, שבראשו עומד יאסר ערפאת ובמרכזו ארגון ה„פתח". ארגוני חזית ה„סירוב" (ארגוניהם של ג'ורג' חבש, אחמד ג'יבריל ועוד) המתנגדים לכל הסדר בעירודה של לוב החליטו ככל הנראה להפר את ה„הסכם השקט" לפיו אין מבצעים פעולה חבלה בחו"ל ויש לצפות איפוא לנסיונות לביצוע פיגועים בראש וראשונה נגד יעדים ישראליים, וכן גם מוסדות יהודיים. יש לציין כי במשך כל הזמן לא פסקו ההכנות, בהעברות נשק, כספים וכו' לביצוע פיגועים.

אין מוציאים מכלל אפשרות פעולה מצד ארגוני „הסירוב" לפגיעה בשיט בתעלת סואץ. רואה על רקע התנגדותם של אירגונים אלה לחידוש השיט בתעלה. כמו כן ייתכן וירצו לתת ביטוי בכך להתנגדותם למעבר סחורות ישראליות בסואץ.

כנראה ערים המצרים לאפשרות זו וכן לאפשרות נסיונות פיגוע ביעדים מצריים אחרים.

הוענקו תארי כבוד באונב' בר־אילן

לרבנית שרה הרצוג ולמר פ. צוקרמן

שני תארי דוקטור לפילוסופיה לשם כבוד הוענקו אתמול על־ידי אוניברסיטת בר-אילן בטקס חלוקת התארים לסטודנטים, שסיימו את לימודיהם בשנה האחרונה. הטקס החגיגי התקיים בנוכחות קהל של 3,000 אורחים.

תואר אחד הוענק לרבנית שרה הרצוג, אלמנתו של הרה"ג ר' יצחק אייזיק הלוי הרצוג, שהיה הרב הראשי לארץ ישראל. התואר הוענק לה על מפעל חייה בתחומי החינוך, בריאות הנפש והסעד. התואר השני הוענק למר פול צוקרמן, חבר הנהלת הסוכנות היהודית, ומראשי המפעילים בקרב יהדות ארצות-הברית למען מדינת ישראל.

תארי הכבוד הוענקו במסגרת חלוקת תארים ל־754 סטודנטים שסיימו את לימודיהם לקראת תארי דוקטור לפילוסופיה, מוסמך ובוגר.

הנגיד מעניק תואר הכבוד לרבנית הרצוג. משמאל: מר פול ליבמן מוחא כפיים

10 ניספו במפולת קרקע ביאפאן

טוקיו, 22 (יופ"יע) — 10 אנשים נספו היום במערב יפן במפולות־קרקע שנגרמו על ידי גשמי זעף קיציים מסרה המשטרה.

המכון המטאורולוגי מסר, כי במחוז קאגושימה, ששם אירעו המפולות, ירדו תוך 33 שעות 15 ס"מ גשם.

פרופ' קדרי: הצמצומים יביאו להקטנת מס' התלמידים באוניברסיטות

הצמצומים המוטלים כיום על האוניברסיטאות יחייבו אותן להפחית את מספר תלמידיהן ולהגדיל בכך המועמדים את הטובים ביותר על פי הישגיהם — אמר אתמול רקטור אוניברסיטת בר־אילן, פרופ' מנחם צבי קדרי, בטקס הענקת התארים ל־754 סטודנטים שסיימו את לימודיהם.

פרופ' קדרי הטעים, שהקיצוצים אשר ניכפו על האוניברסיטה הביאו להפסקה דרסטית בפיתוח המחלקות ואף להקטנה ריאלית של תקציב הפילגות ביחס לעליה שחלה בשכר הלימוד.

בין מקבלי התארים בלט הילד אורי הוכמן, בן 5, שקיבל תעודה בשם במדעי החברה שהיתה מיועדת לאביו, סרן יצחק הוכמן ז"ל, שנפל בסואץ ביום האחרון של מלחמת יום הכיפורים. (ראה גם מסגרת)

דניס הילס התנצל

נאירובי, 22 (עי"ר) — הבריטי דניס הילס, שנידון למוות באוגנדה לאחר שנמצא אשם בבגידה, התנצל בפני הנשיא אידי אמין — על כך הודיע היום רדיו אוגנדה.

קודם לכן נמסר כי אידי אמין יודיע מחר (היום) על גורלו של דניס הילס.

אלפים בהכנסת ספר תורה ע"ש י"ח חללי קרית שמונה

הגר"ע יוסף: התורה מסמלת הקשר הנצחי

אלפים מתושבי קרית שמונה וישובי הצפון השתתפו אתמול בטקס הכנסת ספר תורה, שנערך בקרית שמונה, ע"ש י"ח חללי העירה שנפלו השנה.

בעצרת שהתקיימה בבית כנסת „רבי יהודה הלוי" אמר הראשון לציון, הרב הראשי לישראל, הגר"ע יוסף, כי „התורה מסמלת את הקשר הנצחי בין עם ישראל וארץ ישראל על פי ההבטחה האלוקית, ואין הבטחה נעלה יותר לזכר הילדים הגבורים שנפלו על קדוש השם ועל זכותנו הנצחית בארץ מאשר ספר התורה". הראשון לציון העלה על נס את עמידתם האיתנה של תושבי הצפון ורוחם האמיצה בהתנכלות היו יום־יום. כן קלט הגהרים למשפחות ברוכי השכולה בספר „של הסכתך".

הטקס החל בתהלוכת ספר התורה שיצאה מבית העירייה לבית הכנסת „יהודה הלוי" שבו הוכנס ספר התורה שהוכנע ע"י משרד הדתות בהכלצת הראשון־לציון.

דברי ברכה נאמרו ע"י הרבנים המקומיים הרב יצחק אוחנה והרב צפניה דרורי שליט"א, ראש העיר מר א. אלוני וסגנו מר א. לוי, מנהל המחוז הצפון מטעם משרד הדתות מ. י. לבנון וראש „ישיבת ערבי" הרב אליהו אלכליה. שר הדתות ד"ר י. רפאל שיגר ברכתו לטקס.

הגיע הרב ד"ר משה רוזן

הרב הראשי ליהדות רומניה ויו"ר איגוד הקהילות שם, הרב ד"ר משה רוזן, הגיע אמש במטוס „אלעל" לביקור של ימים בישראל.

בעבר התקיימה אמר הרב רוזן לכתב „הצופה": „עוד הבוקר לא ידעתי גם אני עצמי שאני יוצא בהזדמנות לישראל". הוא ציין, כי ביקורו לו כאן פגישות חשובות עם אישים בישראל במעגלים הנוגעים ליהדות רומניה. יותר לא נאות הרב רוזן לפרט.

הושמדו תיקים הנוגעים לפעילות סוכנות הביון

וושינגטון, 22 (עי"ר). — מנהל סוכנות הביון המרכזית וויליאם קולבי, אמר בראיון שפורסם היום כי ב־1973 הוא הורה על השמדת מסמכים הנוגעים לפעילות מפוקפקת של הסוכנות.

בראיון שהעניק ל„וושינגטון פוסט" אמר קולבי כי אז סבר שהוא פועל בצורה נבונה, אך עתה הוא מבין שהיה עליו להודיע על פעילות זו לבית הלבן.

קולבי העיד בישיבה של ועדת הסנט לעניני פעילות מודיעין, שנערכה בדלתיים סגורות וכפי שנמסר אמר שארצות הברית שלה את רציחתו של נשיא דרום ויאטנאם נגו דין דיים, אך רציחה זה נגרמה בדרך גבה.

בראיון שהעניק ל„וושינגטון פוסט" אמר קולבי כב־9 במאי 1973, בעקבות שערוריית ווטרגייט, שלח גיימס שלזינגר, שעמד אז בראש סוכנות הביון המרכזית, תזכיר לכל עובדי הסוכנות ובו ביקש דיווח על פעילות מפוקפקת כלשהי.

במשרדו של המנהל הכללי של סוכנות הביון המרכזית הגיעו לאחר 11 ימים דו"ח, שכלל קטע בעניין תכניות רצח ופעולות אחרות, כבעין הענין.

„המהפכה החקלאית" גורמת למיתתם של רבבות בקמבודיה

חשש לחייהם של כמיליון איש

באנגקוק, 22 (עי"ר) — „המהפכה החקלאית" שכפו השליטים החדשים בקמבודיה על מדינה זו, גרמה למותם של רבים מתושבי המדינה בשל מחסור במזון.

אין אומדנים מהימנים לגבי מספר האנשים שמתו ברעב מאז עלו אנשי קמר רוז הפרו־קומוניסטים לשלוט לפני חודשיים, אולם מקיפים הושדים כי בחודשים הבאים יגיע מספר המתים ברעב למימדים של שואה. פליטים המגיעים עדיין מקמבודיה לתאילנד, סבורים, כי תוך שנה עד שנתיים ימותו במדינה כמיליון איש — כ־15 אחוז של האוכלוסיה — וזאת כתוצאה מן הפינוי המאולץ של תושבי הערים, העיירות ואפילו כפרים קטנים.

הפליטים מספרים, כי מרבית הכפריים מקבלים אורז, מהוקיישה, רק פעמיים או שלוש בשבוע, ופי אזורים כפריים מוזיפים הפליטים להצביע די זה מדך צפוי מיתה...

ישראל דחתה הצעה להצבת כוחות או"ם על הרכסים ממזרח למעברים

מצפים לתשובה ממצרים עד סוף השבוע

...את סופרנו בקריית ירושלים

...ישראל עדיין מצפים לתשובתה של מצרים להצעות שהועברו לקהיר באמצעות שגריר ארה"ב במצרים להסדרי ביניים בסיני. ...חים, כי עד סוף השבוע ...א עמדתה של מצרים לישראל.

...יחים כמו כן כי תהיה תגובה ...ית מצומצמת מצד מצרים בקשר למשך תקופת ההסכם, לשלוש שנים כנראה. אולם מצרים תובעת מישראל פינוי גמור של המעברים ושל הרכסים שממזרח להם. ישראל, כידוע, הודיעה כי היא נכונה לפנות את מעברי הגידי והמתלה, אך לא את הרכסים.

ישראל דחתה הצעה להצבת כוחות או"ם

...ידיעה שפרסם אושרה מפי ...אמש, כי ארה"ב הציעה לישראל שכוחות או"ם יוצבו ברכסים שישראל אומרת להחזיק בהם, אולם ישראל דחתה זאת.

לדעה בעיתון עדיין התגובה הישראלית הנוספת, כי מצרים תבקש להינתק מסוריה ושאר מדינות ערב ותקיים הלכה למעשה את ההסכם ללא קשר כיצד ינהגו מדינות ערב אחרות.

לא קויים דיון מדיני

בישיבתה השבועית אתמול לא נערך בממשלה כל דיון מדיני. הממשלה הסתפקה בשמיעת סקירות מפיהם של ראש הממשלה, רבין, של שר החוץ, אלון, ושל שר הבטחון פרס. במרכז שלוש הסקירות הללו עמדו בעיות בטחוניות.

בישיבת הממשלה אתמול אושרה ההבנה בין מדינת ישראל לבין ממלכת הולנד למניעת מסי כפל על עזבונות וירושות.

(סוף בעמוד 2)

הממשלה אישרה יצוא מטוס „הכפיר"

הממשלה החליטה לאשר יצוא המטוס „כפיר". כל מכירה ספציפית תובא לאישור הממשלה. — על כך מסר אמש דובר הממשלה.

סופרנו הצבאי מוסיף, כי כמה מדינות התעניינו כבר ברכישת ה„כפיר" ויש סיכויים טובים לקבלת מספר הזמנות.

גברה עצמת המחבלים בלבנון

צפויים נסיונות התקפה מגבול ירדן

מאת סופרנו הצבאי

עצמת המחבלים גברה לאחרונה, תוך שינויים ניכרים במערך הפנימי שלהם.

על דעת הסורים, חלה כנראה תזוזה ניכרת של כוחות מחבלים, שהגבירו כוחם ב„פתאח־לאנד" ובדרום־לבנון. נראה גם כי חלו שינויים במערך הפנימי של המחבלים.

כוח המחבלים בלבנון מונה כיום ככל הנראה למעלה מרבבה והוא הפך לגורם בר־משקל שהצבא הלבנוני חושש להתנגש אתו.

סבורים, כי הפעילות החבלנית בגבול הלבנון תימשך וכי יימשכו הנסיונות להחדרת חוליות, נוסח הפעולה נגד כפר יובל. וייתכן מאוד, כי הפעילות הזו תתפשט גם לצד דרום.

עם זאת לא ויתרו המחבלים על הפעילות מגבול ירדן. בניגוד לשמועות, גם בעתיד הקרוב אין מצפים שחוסיין יתיר שבם הירדן. אולם עם זאת ינסו המחבלים לפעול בדרכי מחתרת.

ידי מטילי רקטות מירדן

פעולת ההקפה מעין זו בוצעה לאחרונה בידי מטילי רקטות לעבר בית שאן. סבורים, כי פעילות זו המבוצעת על ידי החדרת חוליות מסוריה תימשך למרות נסיונות הירדנים לפעול נגדה.

הפעילות בשטחים תיגבר בעקבות ביקורי הקיץ

כן סבורים, כי תימשך הפעילות בשטחים וכי זו תיגבר עם החלת ביקורי הקייץ. בקשר לכך מצביעים על הסטודנט מבירידה, שנהרג אגב הכנת מטעני חבלה בבית להם. בביתו נמצאו כידוע עשרות נפצים שהוברחו מירדן.

מחבלים מתאמנים כטייסים

המחבלים מנסים להקים גרעין של חיל אוויר „פלשתינאי" — מוסר סופרנו הצבאי.

מספר פלשתינאים התאמנו לאחרונה בכמה ארצות ערביות בהטסת מטוסי קרב והליקופטרים. נראה שכמה מהם השלימו כבר את אימוניהם.

כארצות היכולות לשמש מקום לאימונים מנתים את לוב, אלג'יריה, עיראק ואולי גם פקיסטן וסין העממית.

משרד החוץ הבריטי: העסקה עם מצרים לא תפר מאזן הכוחות במזרח התיכון

בריטניה תהיה נאמנה לעקרון, שסוג עיסקת נשק עם מצרים לא תפר את מאזן הכוחות במזה"ת — נאמר בתשובה שהגיעה מסוף השבוע שעבר משם של שר החוץ הבריטי למשרד החוץ בירושלים.

כן נאמר בתשובה, ששום חוזים לא נחתמו. התשובה כוללת הבטחה, שבכוונה של בריטניה בהחלטה 242 ו־338 של מועצת הבטחון בעינה עמדת.

מסר על כך אתמול מר ישעיהו ענוג, מנהל מחלקת מערב אירופה במשרד החוץ. בראיון בתכנית „יומן צה"ל" בגלי צה"ל.

הדובר ציין, כי התשובה נתקבלה לאחר ששר החוץ הישראלי קרא לשגריר הבריטי והעביר דרכו הודעה לשר החוץ הבריטי. התגובה באה לאחר שבעת ביקורו בלונדון של שר החוץ המצרי פהמי, נפוצו ידיעות ממקור מצרי, שעומדת להחתם עיסקה נשק אדירה בין בריטניה ומצרים, בהיקף של מיליארד דולר. נוסף לכך נאם שר החוץ הבריטי קלאהן בעת קבלת פנים לכבוד שר החוץ המצרי, ובנאום הוא התעלם מהפירוש הבריטי להחלטה 242. הוא גרס, כי בריטניה מבינה את תביעותיה המוצדקות של מצרים בשני נושאים: פינוי השטחים והחזרת הזכויות לפלשתינאים.

בינתיים אין עסקה

מר ענוג הוסיף, כי „בינתיים אין עיסקה למיטב ידיעתנו, אך נעשה הכל כדי לשמור על כך. שאם יהיו עיסקות, הן לא יחרגו מהמסגרת, שבריטניה קיבלה על עצמה, כלומר שהאספקה תהיה של נשק הגנתי בלבד, ושהנשק שיסופק לא יפר את המאזן במזה"ת".

הדובר הטעים, כי „היחסים בין ישראל ובריטניה הינם לבביים ביותר, אבל רובץ עליהם החשש, שהרוויה הכספית הערבית תיפגש אי־שם באמצע הדרך עם הבעיות הכלכליות של בריטניה, ומכאן תצמח אולי עיסקת נשק, שלא תהיה לפי רוחנו. מצרים רוצה כנראה לקבל נשק לא רק מבחינה אחת. אם אספקת נשק בריטית למצרים תתחשב בצו העליון של אי הפרת האיזון במזה"ת, נצטרך איך שהוא להשלים עם זאת. אך על פי שנעשה הכל כדי להקשות את המלאכה על כי שיספק נשק לאויבי ישראל", אמר.

דרכונים ישראליים נמכרים בשוק השחור בקופנהאגן

קופנהאגן, 22 (עסט"א) — הדרכון הישראלי הוא היקר ביותר מכל הדרכונים בשוק השחור של קופנהאגן וקשה מאד להשיגו — מוסר העתון הדני „אקסטרה בלדט".

סיבת ה„מחסור" נעוצות ב...ת, שקיים ביקוש רב לדרכונים ישראלים מצד אירגוני הטרור. ...ילו התיירים הישראלים נזהרים מאד שלא לאבד את דרכונם ואף אינם מוכנים להוציא ...ותם מידיהם.

מחירו של דרכון ישראלי בשוק השחור מגיע כיום ל־3000 דולר, בעוד שדרכון דני, למשל, ניתן להשיג ב־30 דולר בלבד.

ביקורת על ראש הממשלה: התעלם מהכנסת בתחום המדיני

מאת סופרנו יונה כהן

ביקורת חריפה על ראש הממשלה ... הממשלה המתעלמים ממליאת הכנסת בתחום המדיני הובעה ע"י ...נו ופ"י. חכים מסיעות שונות ...ציינו כי זה כמה שבועות מתנהלת הממשלה מן הצורך למסור למליאת הכנסת הודעה על הפעילות המדינית מטעם הממשלה.

...כך, למשל, ציינו מוהזי הביקורת, שההודעה מטעם הממשלה על ה... לסה לדלל את כוחות צה"ל באזור הסואץ, כמחווה כלפי מצרים, נמסרה באסיפת עיתונאים ולא במליאת הכנסת...

לאחרונה, בשובו מפגישותיו עם נשיא ארה"ב, פורד, ועם ראשי הממשל האמריקאי בדיון בסוגיות מדיניות ובעלות חשיבות מרכזית בחיינו לא מצא ראש הממשלה לנכון למסור הודעה מוסכמה לכנסת. ידיעתו למסור הצהרות וראיונות לעיתונאים שונים.

הישיבה הגדולה „נחלת דוד" כפר אביב
פתח-תקוה

ברכותנו הלבביות
לחביבנו מגדולי ישיבתנו הס'
שעלה ונתגדל בתורה ומעלותיה
הרה"ג ר' יוסף שחר שליט"א
ביום הכתרתו לכהן כרב
במושב הזורעים בגליל העליון
יהי רצון שיהא שם שמים מתאהב על ידו

בהוקרה
הנהלת הישיבה

למר **אברהם ישורון** וביתו
לנשואי בתו עב"ג
ברכת מזל טוב נאמנה
„הצופה"

לר' **אברהם ישורון** וביתו
ברכת מזל-טוב
לנשואי הבת
דפוס העשור
ההנהלה והעובדים

לאוניברסיטת בר־אילן
במלאות 20 שנה להיווסדה
ברכות נאמנות
והמשך מוצלח של שגשוג והתפתחות
כה לחי!
גבוב"ץ — ומפן בע"מ
סוכנות פז

בולל אברכים
עומד להפתח בחודש אלול הקרוב ע"י ירושלים
הכולל מיועד לאברכים ת"ח המסוגלים להיות בעלי השפעה, מרצים, ונותני שיעורי תורה לנוער.
— תנאים טובים • דיור —
✱
המעוניינים יפנו לרב מאיר הייזנר „רמות שפירא"
ת.ד. 7216 ירושלים

אל לומדי דף היומי
הננו לבשרכם כי זכינו בס"ד להדפיס
לוח בללי
שבו תמצאו את כל הדרוש לכם
פירוש: דף יומי • משנה יומית • הלכה יומית • ...
✱
אפשר להשיג לפי הכתובת: ת.ד. 5197 ירושלים, טלפון: 02-228335

صكنز من الاجل

של הצופה

החלמה ומשמעותה

החלטת הממשלה לקצץ את תקציב המדינה בחצי מיליארד ל"י עיקרה לצמצם את הגרעון התקציבי, אשר עלול לגדול עם ביצוע הריפורמה במסים, לפי המלצת „ועדת בן־שחר". וסך־הכל של הגרעון הצפוי עולה עתה על חמישה מיליארד ל"י. הממשלה, כאשר הגישה את התקציב לכנסת לקחה בחשבון גרעון של שני מיליארד ל"י בלבד. מכאן הרחיפות להביא לצמצום הגרעון, שאם לא כן עלולים להגיע להידרדרות אינפלציונית שלא ניתן יהיה לעצרה.

האוצר בהסבריו רואה אפשרות לספוג את הגרעון, או לפחות לצמצם אותו, הן על־ידי קיצוץ בתקציב והן על־ידי הפעלת מס־ערך מוסף, שאף הוא עתיד להכניס לקופת המדינה כמיליארד ל"י עד סוף השנה התקציבית.

הממשלה בהחלטתה לא קבעה את סדר הקיצוצים בתקציב. היא הסתפקה בקבלת החלטה עקרונית, הן לגבי הסכום והן לגבי המשרדים שתקציביהם לא יקוצצו והם: ביטחון, חינוך, סעד ובריאות. אמנם שר־האוצר הגיש הצעה משלו, מאילו תקציבים יש לקצץ. הסעיף העיקרי בהצעתו — קיצוץ שלוש מאות מליון ל"י בתקציב הבנייה ולמעלה ממאה מליון ל"י בתקציבי הפיתוח. השאלה היא: האם יש לבחור בדרך זו של קיצוצים, על פני בחינת התקציב כולו, כדי לקצץ בשורה ראשונה באותם סעיפים הגובלים עם בזבוז וראוותנות?

אמנם, לפי הצעתו של שר־האוצר יש לקצץ ששים וחמישה מיליון ל"י מסעיפים שונים גם בכל יתר משרדי הממשלה, פרט לארבעה כמנינו לעיל, בכל זאת נראה הקיצוץ כמעוות במקצת, אם הוא מופנה בעיקרו ליישוב ולפיתוח.

בסך־הכל, אפשר לברך על החלטת הממשלה לקצץ בתקציב, אבל יחד עם זאת קשה לקבל כמקשה אחת את הצעתו של שר־האוצר לקיצוצים בתקציב. העניין רציני מדי מכדי להניחו למיקוח, בין שר האוצר והשרים הנוגעים בדבר. אם רוצים שהקיצוצים ישיגו את יעדם, דרושה — כאמור — בחינה מחודשת של כל מבנה התקציב, לרבות מתן תשומת לב לתקציב הביטחון המקוצץ, אשר לדעת שר־הביטחון שהופיע בפני הוועדה המשותפת לענייני תקציב הביטחון אינו עונה על צרכי ביטחון חיוניים.

בצד הקיצוצים המכוונים לכסות גרעונות, לא יזיק לערוך בדק־בית יסודי לשם קביעת סולם עדיפויות חדש בחלוקת העוגה התקציבית של המדינה.

חברת „פורד" נכנעת לחרם הערבי

חברת „פורד" האמריקאנית מנהלת משא־ומתן עם ממשלת מצרים, על השקעות של כחצי מיליארד דולאר, בהקמת מפעלים בארץ הנילוס. לפי הידיעות המגיעות מקאהיר ומארצות־הברית, משתדלים מנהליה של חברה זו להשיג הסכמת הליגה הערבית, למחוק את „פורד" מרשימת החרם הערבי, כדי שתוכל לממש את ההסכם עם מצרים.

לדברי כתב „רויטר" בקאהיר, אם תשיג „פורד" את מבוקשה תצטרך לנתק את קשריה עם מדינת־ישראל, על כל המתחייב מכך, בהתאם לכללי החרם הערבי.

עיסקה זו אם תבוצע, השלכותיה המדיניות עלולות לעלות על ההשלכות הכלכליות, באשר היא תדגים דווקא עתה, בעת „שיחות הקירבה" להשגת הסדר־ביניים בין ישראל למצרים, בתיווכה של ארצות־הברית, שסאדאת לא זו בלבד שאינו מוכן להתחייב על הפסקת הלוחמה הכלכלית, אלא אחד ההסכמים הראשונים שלו עם חברה אמריקאנית כולל סעיף מפורש של החרפת החרם הכלכלי נגד מדינת־ישראל.

נשיא ארצות־הברית ג'ראלד פורד (אין לו קשר עם חברת „פורד") הבהיר בכמה הזדמנויות, כי ארצו מתנגדת בתוקף להטלת חרם כלכלי על ישראל. בכן, עתה, אם תצא לפועל עיסקת „פורד" עם מצרים, יצטרך נשיא ארצות־הברית, להגיב כראוי, כדי להוכיח שאכן יש כיסוי למדיניותו נגד החרם הערבי.

יהיה מוזר, התפתחות זו גם מחזקת את התביעה הישראלית ש„הסדר־הביניים" צריך להבטיח בין היתר ביטול החרם הכלכלי, כאות ומהווה של רצון טוב מצד מצרים.

האם תיכנע חברת „פורד" לחרם הערבי ותנתק את קשריה עם ישראל: האם ישלים הנשיא פורד עם החרפת החרם ע"י חברה אמריקאנית הנכנעת לערבים? — שאלות אלה הן בעלות משמעות ביחוד באלה הימים — ימים של מו"מ ל„הסדר־ביניים". על ארה"ב להשיב עליהן.

„שיחות הקירבה" והמרחק הסורי

„שיחות הקירבה" להשגת הסדר חלקי נוסף עם מצרים, המתנהלות בתיווכה של ארצות־הברית, עלולות לעלות על שרטון, אם יתאמתו הידיעות שהגיעו מוואשינגטון, לפיהן ביקורו של שר־החוץ הסורי, לא זו בלבד שלא הביא לקירוב עמדות, אלא אף גרם הריחוק בעמדות.

נראה, שמנהיגי סוריה, גם אם קיבלו את ההזמנה האמריקאנית ושיגרו את שר־החוץ לשיחות עם הנשיא פורד, אינם נוטים להסדר חלקי בקווי־ההפרדה בגולן.

ארצות־הברית שהזמינה את שר־החוץ הסורי לבקר בוואשינגטון עשתה זאת, אחרי שנתברר לה, בעקבות שיחות זאלצבורג (פורד־סאדאת) ושיחות פורד־רבין בבירה האמריקאנית, כי לא ניתן עוד להפריד בין הסדר חלקי עם מצרים מהסדר עם סוריה. לביעתה גם נשיא מצרים סאדאת הסביר זאת, בראיונות שהעניק לכלי־התקשורת העולמיים. מכאן שכל הסדר חלקי תלוי בין היתר בקו שתנקוט ממשלת דמשק.

בינתיים מעביר היום שגריר ארצות־הברית בקאהיר את ההצעות הישראליות להשגת הסדר־חלקי, כפי שנוסחו בעת ביקורו של ראש־הממשלה יצחק רבין בוואשינגטון.

ההצעות הישראליות מתייחסות בין השאר לסוריה. ישראל מעוניינת לדעת מהי העמדה המצרית היה אם לא יושג הסדר עם סוריה?

מצרים תצטרך איפוא להשיב על שתי שאלות — האחת, האם היא מוכנה להגיע להסדר לפי ההצעות הישראליות והאחרת, לגבי תקיפותו של ההסכם אם יתגלו קשיים בהשגת הסדר נפרד עם סוריה.

ייתכן ומצרים תהיה מוכנה להגיע להסדר נפרד עם ישראל ולהשאיר בדרכה את עניין הסורי למו"מ, בשלב שני, מתוך נקודת מוצא שקודם כל עליה להשיג מה שניתן להשיג. אולם דווקא מתוך כך, על ישראל להימנע מלהיגרר [illegible] עם מצרים, כל עוד לא נמצא פתרון לעניין הסורי. כי בנסיבות הקיימות, [illegible] לעשור בין הנגיים. כל הסדר נפרד עם צד אחד בלבד, [illegible] (גם אינו אביק.

אבו־איאד: מאמצי השלום של ארה"ב במזה"ת — נועדו לכשלון

המחבלים מתנגדים להקמת ממשלה פלשתינית גולה

ביירות, 22 (יופ"י, עי"צ) — הארגון לשחרור פלסטין סבור שמאמצי השלום האמריקאיים במזה"ת נועדו לכשלון, וכי ישראל תגרום למלחמה חמישית באיזור — אמר היום מנהיג של אש"ף. סלאח חאלף („אבו איאד"), 42, מהלומת־מגע נגד מדינות השימות הערביות.

סגנו של יו"ר אש"ף יאסר ערפאת, אמר בראיון שפורסם בשבועון הלבנוני „מאנדיי מורנינג", כי „אמריקה לבדה איננה יכולה להביא להתקדמות מהותית בשלוש החזיתות — הפלשתינית, הסורית והמצרית. „אני מצפה לכן לכשלונו של כל מאמץ אמריקאי חד־צדדי", ציין לגבי העובדה שארה"ב נושאה פנים לישראל, ולאור העובדה שישנם חוגים שונים, ביחוד הפלשתינאים, שלא ישלימו עם המאמץ האמריקאי", אמר חאלף.

הוא הכריז, כי „כל מאמץ לשלום שאינו סובייטי־אמריקאי. האינני מכוון להסדר אשר ישביע את רצונם של כל הצדדים המעורבים. ניתן לכשלון". הוא הוסיף, כי אש"ף בטוח שישראל לשלום לא תסכים להיסוג אל גבולות 1967.

חולקים על השקפות סאדאת

להלן אמר, כי אש"ף מכבד את הנשיא סאדאת בתור האדם אשר פתח במלחמת אוקטובר, „אך אין פירושו של דבר שאיננו חולקים על השקפותיו".

הוא אמר, כי סאדאת חייב להתחשב בשיקולים פנימיים בכל הנוגע לתעלת סואץ „אולם אנו, מצידנו, לא נסכים לכך שראש מדינה ערבי ינקוט צעד כלשהו על חשבון העניין הפלשתיני".

בהתייחסו לקריאות שהשמיע לאחרונה סאדאת להקמת ממשלה פלשתינית גולה, אמר חאלף כי אין הוא סבור שהזמן בשל להקמת מדינה כזו.

„בטרם נודיע על ממשלה זמנית, עלינו לדעת באיזו מידה יתלכד מסביבה העם הפלשתינאי. באיזו מידה יתמכו בה הערבים, ובאיזו מידה תתמוך בה דעת הקהל הבינלאומית... כל הגורמים הללו מניעים אותנו לומר לא, אם כי יתכן שבעוד שבוע או שבועיים יחול שינוי בדעת הקהל ויהיה רצוי מצידנו להקים ממשלה זמנית".

המטרה נשארת: מדינה חילונית

הוא הטעים, כי המהפכה הפלשתינית תכונן את סמכותה על השטחים שיפונו, „יהיו אלה 10 קמ"ר או 100 קמ"ר".

אולם, המטרה הבסיסית נשארת „הקמת מדינה דמוקרטית על כל האדמה הפלשתינאית".

להלן אמר, כי אש"ף שומר לעצמו את הזכות להגיב על ועידת הפיסגה שנערכה בין הנשיא פורד לבין הנשיא סאדאת באוסטריה, מכיוון שלא קיבל כל מידע מפורש על שיחות אלה.

„חוסיין לא יותר שופט של המחבלים"

הוא הכריז כי הועדה המשותפת החדשה שהוקמה ע"י סוריה וירדן לשיתוף פעולה צבאי ופוליטי ביניהן, איננה מחייבת את הפלשתינאים לשתף פעולה עם ירדן.

„הדברים היו יכולים להיות שונים", אמר חאלף, אילו חוסיין מלך ירדן היה מתיר את שובם של הפלשתינאים לתחום ירדן והיה משחרר את המחבלים הכלואים.

אך הוא אמר כי אין הוא מאמין שחוסיין ייענה לדרישה הפלשתינאית.

וילסון חזר והביע ידידות עמוקה לישראל

לונדון 22 (עסט"א) — ראש ממשלת בריטניה, מר הארולד וילסון, חזר והצהיר כי הוא הוגה ידידות איתנה לישראל, הן בתפקידו הנוכחי כראש הממשלה והן אם יעבור לאופוזיציה. הוא אמר את דבריו בפגישה בלתי רישמית עם משלחת מטעם צעירי מפלגת העבודה הישראלית, שנערכה בבית הנבחרים בלונדון.

להלן דיבר מר וילסון על תרומתה של בריטניה להסכם הסחר שהושג לאחרונה בין ישראל לבין השוק האירופי המשותף והגדיר את ההסכם בתורת „עיסקה טובה" לישראל.

ארה"ב דרשה

(סוף מעמוד ראשון)

* ארה"ב תשתדל להביא לידי נסיגה בגולן בעתיד קרוב למדי.

על עמדה אמריקאית זו השיב תאדאם, לדברי העתון:

„החזיתות הסורית והמצרית אינן מהוות אלא חזית אחת מבחינה צבאית. לכן יש לראותן כחזית אחת ויחידה מבחינה דיפלומטית... כל הסדר נפרד שתשיג ישראל בחזית אחת, יאפשר למדינה היהודית להנציח את הכיבוש בחזיתות האחרות, ודבר זה לא יוכלו להסכים לו סוריה, מצרים או העם הערבי כולו.

הכל מצביע על כך כי ישראל משתדלת לכפות תנאים שאינם ניתנים להגשמה, כדי לסכל את המאמצים להגשמת פתרון גלובאלי.

סוריה דורשת מלבד נסיגה ישראלית בכל החזיתות, את קביעתו של לוח זמנים לנסיגות, אשר יאפשר להפיג את המתיחות הקיימת עתה באיזור.

„א סאפיר": תאדאם דחה הסכם ביניים עם ישראל

ביירות, 22 (עי"צ) — שר החוץ הסורי עבד חאלים תאדאם דחה מיוזמה של הסכם־ביניים סורי־ישראלי, בפגישה שקיים ביום ו' בוושינגטון עם הנשיא פורד — כתב היום העתון הלבנוני הפרו־לובי „א סאפיר" בהסתמך על מקורות דיפלומטיים.

העתון הוסיף, כי מיוזמת ההסכם היתה זהה להסכם הביניים המצרי־ישראלי, אשר לדבריו „כבר הושג".

אלפים בחגיגה בק. מלאכי לציון שחרור האדמו"ר מלובאביץ'

למעלה משלושת אלפים איש התכנסו אמש בשכונת חב"ד בנחלת הר חב"ד, שבקרית מלאכי כדי לחגוג את שחרורו של האדמו"ר ר' יוסף יצחק שניאורסון זצ"ל הרבי הקודם של חסידי חב"ד, שיצא ממאסרו ברוסיה לפני 48 שנה.

בין החוגגים הרבים שנטלו חלק בשמחה החסידית אשר לוותה בשירה ובריקודים היו למעלה מ־1500 עולים חדשים מגרוזיה בתכרה שהגיעו מכמה ערים מרחבי הארץ ומהמרכזי הקליטה. חלק ניכר מעולי גרוזיה ובוכרה נמנים על חסידי חב"ד עוד מהיותם בארץ מולדתם, כאשר הרבי, שאת יום שחרורו חגגו אמש פעל בזמנו רבות למען יהדות זו ושיגר שליחים להקים בתי כנסת ומקוואות. תגיגת חג הגאולה בשכונת חב"ד נפתחה בקריאת מברקו של הרבי שנשלח לתגיגות. רבה של שכונת חב"ד הרב יהודה יריסלבסקי קרא את המברק בו נאמר בין היתר: שבוא כבא וחג גאולה שמה והתוועדויות פעילות, ולהמשיכן בפרט בכל המבצעים ולמהר היעוד בשירו לה' שיר חדש ויפעל ישועות בקרב הארץ. לחיי לחיים ולברכה. את ברכת המועצה הביא יו"ר המועצה מר ביטה חרר. הרב חושא וילמובסקי עמד בדבריו על קריאתו של הרבי הקוסד לעשות מבצעי המצוה היהודיים ובעיקר שהדגש הוא על „מבצע נשקי" (נרות שבת קודש). המחנה נמשכה עד לשעות הקטנות של הלילה ולפנות בוקר בשעה 4.30 עמדו כל חסידי חב"ד ברחבי הארץ לשמוע את דבר הרבי מההתוועדות המרכזית שנערכה במצרו בניו־יורק כשהוא מועבר בישירות לכל ריכוזי חב"ד בעולם ובישראל.

המונים בחגיגות סיום ה„דף היומי"

אלפים מילאו אמש את היכל בית הכנסת הגדול בבני־ברק ואת הרחובות הסמוכים, לרגל חגיגת סיום הש"ס העולמי עם תום המחזור השביעי של לימוד הדף היומי והתחלת המחזור השמיני.

בחגיגה השתתפו אדמו"רים, רבני העיר, אבות בתי הדין, דיינים, ראשי ישיבות, חברי כנסת ראשי אגודת ישראל ראשי העיר [illegible]. אחרי אמירת מזמורי תהלים בציבור ותפילת ערבית השמיעה התזמורת ומקהלת הנוער האגודתי מספר מנגינות לכבוד היום כולל שיר שחיבר הבלחן החסידי הרב שמואל רובין במיוחד למאורע זה.

את החגיגה הינחה הרב שמעון סוריקה, סגן ראש העירייה ויו"ר ועדת התגיגה. דברי ברכה השמיע הרב אברהם חיים הרשקוביץ יו"ר אגודת ישראל בבני־ברק, את ברכת בני־ברק הביא ראש העיריה, הרב יצחק מאיר.

הרב יעקב לנדאו אמר את ההדרן. את המחזור השמיני של הש"ס התחיל במסכת ברכות הרב שמואל הלוי ואזנר, רבה של זכרון מאיר.

דברי ברכה השמיעו עוד הרב פנחס מנחם אלתר, ראש ישיבת „שפת אמת" בירושלים ויו"ר מרכז אגודת ישראל בארץ ישראל, וכן רבנים וראשי ישיבות אחרים.

חגיגות סיום הש"ס בחיפה

בנוכחות הרב הראשי לחיפה, הרב אליהו בקשי דורון, האדמו"ר מויז'ניץ, רבנים וקהל רב, התקיימה אמש החגיגה המרכזית של סיום הש"ס העולמי, שאורגנה על ידי אגודת ישראל בחיפה.

טקסים לרגל יום השנה לשחרור מחנה שטוטהוף

שטרסבורג, 22 (עי"צ) — 5000 אנשים, וביניהם ראש ממשלת צרפת ז'אק שיראק ושרת הבריאות הגב' סימון וייל, השתתפו היום בטקסים לרגל שחרור מחנה שטוטהוף לפני 30 שנה.

עשרות אלפי אסירים מתו במחנה זה במשך התקופה ממאי 1941 ועד ספטמבר 1944. האסירים באו מכל רחבי ארצות ומצאו במחנה זה מוות איום.

שיחות רמות-דרג מצריות—סוריות

אלכסנדריה, 22 (עי"צ) — מצרים וסוריה קיימו היום שיחות רמות־דרג על תיאום התוכניות הצבאיות והמדיניות שלהם במשבר המזרח־תיכוני.

הממשלה אישרה

(סוף מעמוד ראשון)

ערך מוסף, יוזנו בכיסוי יתרת הגרעון.

העברת סמכויות בניהול הרובע היהודי בעיר העתיקה

הממשלה החליטה אתמול כי שר השיכון יהיה הממונה על החברה לשיקום ופיתוח הרובע היהודי בעיר העתיקה. עד כה היתה האחריות לניהול החברה בידי שר המשפטים. אתמול הסביר שר המשפטים ח.י. צדוק כי בעיות החברה הן כיום בתחום הבנייה והאיכלוס. הכלים לצורך זה מצויים בידי שר השיכון ולכן הציע להעביר לידו את הסמכויות בעניין זה.

טיסות שכר

הממשלה הסמיכה אתמול את ועדת השרים לענייני כלכלה לדון ולהחליט בעניין מדיניות טיסות השכר.

שר התיירות מ. קול הסביר עמדתו בצד הרחבת טיסות אלו מבחינת צרכי התיירות והעמקת הקשר עם היהדות, לעומתו הדגיש שר התחבורה ג. יעקובי את הצורך בהבטחת האינטרסים של חברת התעופה הלאומית. הוא אמר, כי התרת טיסות השכר לא תביא לשיפור משמעותי בענף התיירות ולא תתרום לשיפור מאזן התשלומים של ישראל לעומת זה תיצור סיכון כספי ניכר.

הוחלט שהעניין יידון בפורמים בוועדת השרים לענייני כלכלה. אם לא תתגבש עמדה מוסכמת יובא העניין על החלטת הרוב בפני הממשלה.

קריאת וברכת התנועה

לרגל סיום המחזור השביעי של הש"ס,

ללומדי הדף־היומי

(יום שני, י"ד בתמוז תשל"ה)

„אין ישראל נגאלין לא מתוך הצער ולא מתוך השעבוד — אלא מתוך עשרה בני אדם שהן יושבין זה אצל זה וכל אחד קורא ושונה עם חבירו". (תנא דבי אליהו זוטא — י"ד)

היום הזה הוא יום חג גדול ללומדי התורה ושוחריה ולכל בית־ישראל ובו שלוחה ברכתנו הנאמנה והוקרתנו לכל הלומדים והמסיימים, שזכו ליום גדול זה. אשרי חלקכם ויהי רצון מלפני ה' כשם שזכיתם ללמוד ולסיים את המחזור הזה, כן תזכו ללמוד ולסיים את המחזור השמיני ועוד מחזורים. כה לחי!

ביום זה נעלה נר זכרון ליוזם ומחולל הרעיון של הדף־היומי, הרה"ג ר' מאיר שפירא זצ"ל מלובלין, אשר הגה ויזם את הרעיון הנשגב, שבכל מקום מושב בעולם אשר יהודים יושבים שם, ילמדו הלומדים מדי יום ביומו דף גמרא, אותו הדף בכל מקום, בצוותא וביחידות וע"י זה לבנות גשר בין הקהילות והתפוצות היהודיות, לקשור קשר בין יהודי למשנהו ללא הבדל השקפות, מפלגות, כתות ועדות, ולהפגין את אחדות ישראל בתורתו, עם יחיד ומיוחד.

כן נעלה את רבבות לומדי הדף היומי, גדולי התורה גבורי הרוח, ראשי הישיבות ותלמידיהן, הקדושים והטהורים שהושמדו ונפלו על קידוש השם ולא זכו להמשיך בלימוד התורה, לסיים את המחזורים של הדף־היומי. הי"ד.

ביום זה אנו פונים בקריאה לכל חברי התנועה ואוהדיה, לכל לומדי תורה ומוקיריו: תנועתנו — תנועת המזרחי, שחרתה על דגלה „ארץ ישראל לעם ישראל על פי תורת ישראל" והפועל המזרחי שהוסיף נופך משלו „תורה ועבודה", מאורי וגדולי התנועה והחברים הנאמנים ממשיכי דרכם, שמו תמיד את הדגש החזק על המלה תורה, פשוטה כמשמעה, לימוד התורה וקיום מצוותיה, מתוך הכרה עמוקה, שאין אומתנו אומה אלא בתורתה (רבנו סעדיה גאון בספרו „האמונות והדעות"), ובכן אנו פונים אליכם חברים נאמנים, ותיקים וצעירים כאחד, בקריאה: היו נא בין העושים והמעשים, תקבעו עתים לתורה, כל אחד לפי יכלתו אחד המרבה ואחד הממעיט. וביחוד אנו פונים בקריאה לעובדי התנועה בסניפים: היו פעילים וארגנו חוגים ללימוד הדף־היומי, ועשו למען השתלבותם של חברינו הלומדים בחוגים אלה, נקשור נא את עצמנו בעבותות של התורה לכלל ישראל, לומדי התורה בישראל ובתפוצות, והקשר הזה לחוט המשולש של „אוריתא, קוב"ה וישראל" לעולם לא ינתק.

וביחוד בימינו אלה, וימים קשים לישראל, כשאנו מוקפים מכל עבר אויבים אכזריים, הזוממים להשמידנו ח"ו, ובינינו עומדים נגדים רבים נגד מעטים, בטוחים בחסדי ה' שיפר עצת רשעים ולא יטוש את עמו ונחלתו, בימים קשים אלה נתחזק כולנו תחזק את בטחוננו בלימוד התורה ברבים, כי התורה מגנא ומצלא (חז"ל במס' סוטא כ"א).

ותיענה, ותקויים בנו, תפילת נעים זמירות ישראל: „שלום רב לאוהבי תורתך ואין למו מכשול, יהי שלום בחילך שלוה בארמנותיך!"

המפלגה הדתית־לאומית — ההנהלה

הסתדרות הפועל המזרחי — הוועד הפועל

נחטפו 2 ילדיו של תעשיין בלגי

בריסל, 22 (עי"צ ויופ"י) — 4 אנשים חמושים, שטענו כי הם שייכים ל„חזית האנטי־קפיטליסטית" לקחו כבני ערובה את שני הילדים הקטנים של התעשיין הבלגי בלילה האחרון בקוקופה.

החוטפים נמלטו בשתי מכוניות והמשטרה ברחבי בלגיה עושה מאמצים לגלות את עקבותיהם.

בלילה האחרון סמוך לשעה 3 בבוקר חדרו ארבעת האנשים, שהם כפי הנראה ממוצא איטלקי, לביתו של התעשיין, העומד בראש מפעל פחמה חשוב. הם סברו כי איש אינו נמצא בבית, אך כאשר הבחינו בבני המשפחה, איימו עליהם בנשק שהיה בידיהם, לקחו תכשיטים וסכום כסף.

לאחר מכן הם נכנסו לחדרם של שני הילדים, הוברט בן ה־6 ואינגריד בת ה־3, הרדימו אותם בכלורופורם ולקחו אותם עמם בשתי מכוניותיו של התעשיין, פייר בונה. התעשיין סבר כי החוטפים איימו עליו שירצחו אותו, אם יתקשר למשטרה. עוד אמרו לו שיטלפנו כדי להודיע על סכום כופר הנפש.

בונה נחשב כאחד האנשים העשירים ביותר בבלגיה.

עולים מבריה"מ רוצים להקים עיר במסחה במערב השומרון

מאת שאול שיזליש מפר „הצופה"

ארגון עולי בריה"מ ועולים מרוסיה החברים בגרעין „מערב השומרון" של „גוש אמונים" מתכוננים להקים עיר במסחה, על כביש ראש־העין־כפר־קאסם.

גרעין המתנחלים של „גוש אמונים", עלה אמש לבנין המשטרה הירדנית לשעבר ליד הכפר מסחה במערב השומרון, להכרות בה כמה שעות עם הבקים.

בגרעין משפחות גדולות, זוגות צעירים רווקים ורווקות. כוונת הגרעין להקים כאן עיר גדולה, שאוכלסה בעיקר על ידי עולים מבריה"מ, באלה שכבר עלו ומאלה העתידים לעלות.

רכז הגרעין, מר מרדכי לפיד, מראשי „גוש אמונים", אמר באוזני המתנחלים כי עולי בריה"מ רוצים להרגיש ראשוניות בבניית הארץ, וכי אין הם אוהבים לבוא אל המוכן. לפיכך מבקשים הם להקים עיר בשכבה זו של מערב הר שומרון. הוא קרא לממשלה שתאשר הקמתה של העיר. העשויה לדעתו, לתרום רבות לפיזור האוכלוסיה, בעיקר מקרב בריה"מ, לשם הקלת המחנק בפס הצר של גוש דן.

זבולון המר שבירך את אנשי הגרעין אמר כי „חבל שלא ניתן לעולי בריה"מ אתגר לענות בה". כן דיבר חנן פורת. חבר מזכירות גוש אמונים. חברי הגרעין הסבירו כי רוב האנשים הם בעלי מקצועות אקדמאיים וחופשיים. ולכן עיר כזו העונה על האתגר שבישיבה בשטחים מחד, ומאידך תהיה קרובה למרכז הארץ, ולמקורות הפרנסה לתושבי העיר העתידה.

אדריכל העיר מר ולנטין פגל, אף הוא עולה מבריה"מ, הציג בפני המשתתפים את מפת העיר המוצעת וציין את האופי המיוחד שלה כצעד הרריה בהדרגה.

המתנחלים עלו למקום באישור השלטונות ובמקום נכח כוח שמירה של צה"ל. כן נכחו אנשי הממשל הצבאי באיזור, לרבות מושל [illegible].

בהלך הכנס נערך במקום טקס בר־מצווה לנער זאב בן צבי, בנו של אחד המתכנסים, בתום הכנס הבר־מצווה התפזרו המתכנסים למקומותיהם.

מרדכי גזית ימשיך זמן מה בתפקידו

מאת כתבנו המדיני בירושלים

מרדכי גזית, מנכ"ל משרד ראש הממשלה המיועד לתפקיד שגריר ישראל בצרפת, ימשיך בתפקידו הקודם זמן נוסף לפי בקשת ראש הממשלה.

מרדכי גזית ריכז בידיו את צוות המומחים, שעיבד הצעות ישראל לקראת המו"מ עם מצרים ע"י ד"ר קיסינג'ר.

גזית צריך למלא את תפקידו של השגריר אשר בן נתן. המציע בתפקיד השגריר.

את ההצעה לשמש כשגריר בפאריס ביקש ממר גזית ראש הממשלה, יגאל אלון. מר גזית שימש קודם בתפקיד מנכ"ל משרד החוץ עד שהועבר לתפקיד מנכ"ל משרד ראש הממשלה.

אלה לומדים הדף היומי ואלה עוסקים בתעמולה מפלגתית

(א.ב.) יהודי תלמיד־חכם, מותיקי המזרחי, שבנוסף לשיעורו העיוני בסוגיות הגמרא גם לומד לפי סדר הדף היומי, בראותו במודעות, שעסקני ה„אגודה" פורשים את המתופל שלהם על לימוד יומים דף גמרא, אמר בנעימה סלחנית: — עסקנים אל הנואמים על הדף היומי כותבים מאמרים על הדף היומי, ואילו אני והדומים לי יושבים ערב־ערב ועוסקים בלימוד הדף היומי.

אילו בעסקנים אלה משהו מהצנע־לכת ומשהו מלשם־שמים,

תצפית

ודאי לא היו מזוגים דף־גמרא עם תעמולה מפלגתית זולה. אדרבא, יש ליתן לרעיונו של רבי מאיר שפירא, זצ"ל מלובלין אופי כלל ישראלי. אבל אלה שלעיניהם טפל ולא עיקר, פרופוגנדה כיתתית ולא קביעת עתים לתורה יומיים, עוטפים את התקנה בעטיפה אגודיסטית הממעטת את דמותה.

בחוגי הישיבות מביעים הסתייגות מוחלטת בניצול לימוד דף גמרא יומיים, כשהלומדים ברובם המכריע אין להם כל קשר ל„אגודה", לפירסומת מפלגתית צעקנית, שכן כל המתייחס בכבוד ויקר להצעת הדף היומי, שכוונה ליהודים מכל חלקי העם אי־אפשר לו לא למחות כנגד תערובה זו של דף־גמרא עם דמגוגיה מפלגתית המעוררת סלידה.

★

מחפשים חייל כדי להעניק לו שעון יקר ערך

(ע"מ) המשטרה ונהג מונית מחיפה, מחפשים מזה כחודש ימים חייל בשם זכריה לוי כדי להעניק לו שעון־יד יקר בשי על יושרו, אולם לצערם טרם הצליחו לאתרו.

סיפורו של השעון, שנשלח מגרמניה בשביל החייל על ידי זוג תיירים, התחיל מספר ימים לפני יום העצמאות. הנהג, נשלח עם מוניתו לנמל חיפה כדי להסיע תיירים שהגיעו ארצה לביקור של יומיים על סיפון האניה „אירופה" שעגנה באותו זמן בסיור בנמלי הים התיכון. זוג תיירים, ד"ר ג. היין ורעייתו, יצאו עימו לסיור של יומיים ברחבי הארץ. ביום השני, בהגיעם למצפור שליד צפת התלהבו מהנוף שנגלה לעיניהם, ושכחו את המצלמה וכן את תיק סרטי הצילומים שצילמו במהלך סיורם. דקות ספורות לאחר שעזבו את המקום הבחינו בני הזוג כי התיק איננו לידם. הנהג חזר למצפור אולם האבידה לא נמצאה.

בלית ברירה הציעו להם לגשת למשטרת ראש פינה השכנה, להודיע על האבידה. משנכנסו השלושה לתחנה הבחינו לשמחתם הרבה כי ליד דוכן היומנאי מונחים המצלמה והתיק. התברר כי הביא אותו חייל שהזדהה בשם זכריה לוי. לאחר שמסר את פרטיו האישיים עזב החייל את המקום ומיהר ליחידתו.

הנהג רשם את כתובתו של זכריה לאחר שזוג התיירים הודיע באותו מעמד כי ישלחו לו שעון יד יקר־ערך מגרמניה. הם ציינו עוד כי לצערם לא יוכלו להגיש לחייל את המתנה באורח אישי, באשר אנייתם עמדה להפליג באותו יום. לפני כחודש ימים קיבל שאול את השעון מד"ר היין ומשפנה לכתובת שהיתה בידיו התברר כי איש בשם זכריה לוי אינו גר בה. גם המשטרה לא הצליחה לגלות את הכתובת. עתה נעשה מאמץ נוסף לגלות את המוצא הישר ואם לא ימצאו אותו ישלח השעון חזרה לגרמניה.

★

גירונטולוגים מגלים עניין במחקר ישראלי

(ש.ק.) מחקרים הנעשים בארץ בקשר לעיכוב תהליכי זיקנה, מעוררים עניין אצל מומחים במדינות שונות בעולם. בעולם המדעי העוסק בגירונטולוגיה מגלים עניין רב במחקר שנערך בתחום זה בישראל לגבי השפעתו של ויטמין אי. וחומרים בעלי תרכובות דומות. אלה מצויים במכלול של מזונות צמחיים, וסבורים כי ע"י תרכובת מסויימת ניתן להשפיע בעזרת ויטמין אי. על האטת תהליכים שונים של הזדקנות ואפילו נגד מחלות הסרטן.

המחקר בתחום זה נמצא בשלב מתקדם, והחוקרים בישראל מאמינים כי תוך שנתיים־שלוש אפשר יהיה להפיץ את החומר החדש כתרופה מסחרית.

באסיפת „הגוש המאוחד"

„ראש העיר הפר ה„סטטוס קוו" בתל־אביב"

ראש העיר בתל־אביב התיר הפעלתם של בתי־קולנוע בעיר, דבר שלא העז לעשות אף ראש־עיר קודם לו. מעשה זה נעשה ללא שנציגי המפד"ל בעיר יעמדו על־כך כמסכמי ה„סטטוס־קוו". מצער שכני נציגי המפד"ל בעיר וראשי המועצה הדתית אינם מוכיחים פעילות מספקת, כדי למנוע חילול שבת — כך אמר מר אברהם ביואר, חבר מועצת עת"א באסיפת חברי המפד"ל והפועל המזרחי בתל אביב.

האסיפה נקראה ע"י הגוש המאוחד של סיעות הצעירים, המרכזית, החוג לחבר ורשימה בריאור בסניף המפד"ל בתל־אביב. מאות חברים השתתפו באסיפת הגוש המאוחד.

עו"ד גרשון גרמן הסביר את הצדדים החוקיים של פעילות הסיעות הפועלות בסניף. המפד"ל בת"א. הוא קרא לפעילות הגוש. מר חיים בר־אבא סיפר על צירופם של ותיקים רבים מבין חברי התנועה הרואים עצמם שותפים למאבקו של הגוש. מר ישראל ארליך דיבר נגד הפעולה האנטי־דמוקרטית שרוצים לכפות ע"י הצבעה גלויה; הוא קרא לפזר את מועצת הסניף ולהכריז על בחירות חשאיות למועצת הסניף.

מר אברהם ביואר הסביר את מאבקו על שמירת העקרונות הדתיים בימי פעילותו בעיריה, והודה למאות החברים שנענו לקריאת הגוש.

תובעים למנוע רביזיה בהחלטה להוסיף על תקציב הבטחון

מאת כתבנו לענייני מפלגות

חברי הכנסת של הליכוד, החברים בוועדת הכספים ובוועדת חו"ב, קראו אתמול במסיבת עתונאים בת"א, למנוע רוויזיה בהחלטה שקיבלה בשבוע שעבר הוועדה המשותפת להגדיל את תקציב הבטחון בחצי מיליארד ל"י.

ח"כ שמואל תמיר אמר כי קיצוץ תקציב הבטחון ע"י הממשלה הוא בעיצה של חוסר אחריות משווע. לדעתו הוועדה צריכה להתבטא בהוספת 2 מיליארד ל"י לתקציב במקום קיצוץ בחצי מיליארד.

ח"כ פרופ' משה ארנס אמר, כי הקיצוצים מתבטאים בהיקף רמת האימונים בצה"ל ובאי הגשמתן של תוכניות להרחבה. הוא דרש הקצאת 24 מיליארד ל"י לבטחון ו־22 מיליארד לסעיפים אחרים.

ח"כ זלמן שובל אמר, כי גם אם יקוצץ תקציב הבטחון לא יצומצם הרכש בחו"ל והפגיעה תהיה בייצור המקומי של אמצעי הלחימה ובאימונים.

ח"כ א. שרשבסקי ציין, כי שר הבטחון שמעון פרס התנגד בממשלה להעברת התקציב על 22 מיליארד ל"י, ובמעשה חסר תקדים חיפש תמיכה מחוץ לממשלה, בוועדת הכנסת. למעשה — אמר — דרש משרד הבטחון 25 מיליארד ל"י לתקציב הבטחון וגם זו היתה פשרה לעומת הדרישה המקורית של המטכ"ל.

סיעת המפד"ל בכנסת תדון היום בישיבתה, בעמדת חבריה בהצבעה על רביזיה של תקציב הבטחון.

ח"כ ד"ר קורן וכ. בדנקורת (רפ"י — לשעבר) הודיעו כי ידרשו כינוס מרכז מפלגת העבודה, כדי שזה יחליט על ביצוע רביזיה של ההחלטה שנתקבלה. הם הודיעו כי שום מוסד מוסמך של המפלגה לא קיבל החלטה בנידון, וממילא הודעתו של ח"כ מ. וקסמן יו"ר הסיעה בכנסת — אינה חייבת.

אנדרטה לקרבנות היהודים במאוטהאוזן

וינה, 22 (עי"צ) — אבן ראשונה לאנדרטה לזכר הקרבנות היהודים במחנה הריכוז מאוטהאוזן הונחה היום באתר מחנה הריכוז לרגל יום השנה ה־30 לשחרור האסירים.

הטקס נערך בנוכחות שרי הפנים והמשפטים של אוסטריה, אוטו רש וכריסטיאן ברודה. גם השר גדעון האוזנר ומנהל המרכז לדוקומנטציה יהודית בוינה שמעון ויזנטאל נכחו בטקס.

משלחות ארמניות יגיעו לפגישה עם ראש הכנסיה

משלחות של כוהני דת מהכנסיה הארמנית באסיה, מערב אירופה וארה"ב יגיעו בימים אלה לישראל, כדי להיפגש עם ראש הכנסיה הארמנית העולמית המבקר עתה בארץ.

המשלחות ינצלו את ביקורו בישראל של ראש הכנסיה, שמושבו הקבוע בבירת ארמניה בבריה"מ, כדי לדון עמו על בעיות הארמנים הפזורים במקומות רבים בעולם. לפי שעה הגיעה לארץ משלחת של כהני דת מטורקיה.

נבחרת אירופה — מכבי ת"א 115:88

מאת א. אמיר

נבחרת אירופה בכדורסל, גברה אמש על קבוצת מכבי תל־אביב בתוצאה 88:115 לאחר 47:62 במחצית.

משחק זה נערך לכבודו של תנחום כהן מינץ, גדול שחקני הכדורסל שקמו לישראל. שחקן זה הופיע 86 פעם בנבחרת ישראל, קלע 1076 נקודות, ואף הופיע בנבחרת אירופה במשחק נגד „ריאל מאדריד" בשנת 1964.

לאחר שח"כ משה דיין, וסגן [illegible], סגן נשיא „פיב"א" לחצו את ידי השחקנים, הוענק גביע מיוחד לתנחום כהן מינץ.

מכבי ת"א פתחה בהרכב: ברודלי, ברקוביץ, בנקין, בוטריס ובימינז, כהן מינץ. חמישיה זו הובילה על נבחרת אירופה שכללה את ברבדר, מרזורסי, מאגניטה, מינגן וביטן 6:0. בדקה השלישית המשחק קבע „התן השמחה" 2:10 הנבחרת האירופאית החלה לצמצם את הפער. 18:21, 21:23 ובדקה ה־11 עלתה ליתרון ראשון 27:28.

נבחרת אירופה בראשותם של מזורסי ומגנין הגדילו את התוצאה ל־36:49 ו־47:62 במחצית.

גם במחצית השניה הובילה נבחרת אירופה על הקבוצה התל אביבית, תוך הצגת יכולת כדורסל מרשימה.

בדקה ה־22 עבר הכדור בין כל שחקני הקבוצה האירופאית תוך הפגנת משחק מרהיב, וברבנדר הספרדי הטביע את הכדור בסל המכבי. המשחק נמשך במהירות רבה 80:64, 90:68, 100:80, 111:84 ו־115:88 בסיום.

במכבי הצטיינו: ברקוביץ ובוטריס וכן השחקן החדש לארי הררבין.

בנבחרת אירופה: מזורסי ומגנין.

המשחק נערך ביד אליהו לעיני רבבות צופים.

אגב

באין סמכות

מזכ"ל מפלגת העבודה מאיר זרמי, בדבריו במועצת איחוד הקיבוצים והקבוצות של מפלגת העבודה, ש„תקופה הקתיקהד" נסתיימה אצלנו ומכאן ואילך יהיה הכל בקודת כלפנים. לדבריו, מתפרקת והולכת הסמכות הפוליטית של מוסדות המפלגה ובמקומה נתרבו מוקדי־כוח. בדרך כלל יש התחרות ביניהם על המקום הראשון. הוא השתמש במשל כדי להמחיש את מדיניותו במפלגתו. היא „מדיניות הילוכים נוסח קיסינג'ר", היינו, לתווך בין מוקד כוח אחד לבין משנהו.

אין זו הפעם הראשונה להשמיע ביקורת פנימית במפלגת העבודה. כמה וכמה מראשיה התבטאו [illegible] ההתרוצצות בתוכה בין אישים וקבוצות. נראה, שהיא לפני פירוק? לפני התחדשות אירגונית. המזכ"ל אמר בכל הפשטות, בעיתה המרכזית של מפלגת העבודה אינה חילוקי דעות בעניינים מדיניים, אלא העדר סמכות מפלגתית פוליטית המכריעה בעניינים.

אחד מן המשתתפים בדיון הביא כראייה את מעשהו של ראש הממשלה, ש„לקח לו כיועץ את ראש האופוזיציה, אך אינו מוכן לקבל עצה של המפלגה שבחרה בו".

התלונות, לרוב אלה שאין בידם [illegible] שריד של סמכות, בעוד בעל הסמכות הממשית, שהם במעמד בכל הממשלה, ראשם נתונה כיצד להפליג ריכוז כוח רב ביותר בידיהם. המפלגה היא מכשיר להבחר על ידה, לדעתם, בידיהם צריך להתרכז כוח ההכרעה ולא בידי מוסדות המפלגה.

בעבר הקרוב ריכזה אישיות אחת בידה סמכות המפלגה וסמכות הממשלה. בימים ההם לא היה צורך במדיניות־הילוכים אלא בקבלת האות מפי האישיות. סדעתה כלה למעשה בהכרעות. לאחר „רעידת האדמה", כשעלו על הבמה אישים אחרים, מהם חדשים, סביר, שהם הוסמך אחד שלא פיו ישק דבר [illegible] ולכן נתון המזכ"ל במצב של [illegible] דוזר, המנסה ליצור קשר בין אחת למשנה באחוות המפלגה. להניח, שבמוקדם או במאוחר יקום כוח אחד ישתלט והוא יהיה סמכות.

הנה, ניסו כמה מראשי המפלגה שאינם כיום בעמדות שלטון, להקים „בית רעיונות" של מפלגת העבודה בבית ברל בכוכבים, ונכשלו. רוב המוזמנים לא באו ומן הבאים רובם עזבו את המקום באמצע הנאומים. פשוט, המוזמנים היו עסוקים. שלא כדאי להופיע כאן. כאן בראש כמה רעיונות, זו אלה שהם מגדים אותם.

לא מפלגת־העבודה בלבד אלא מפלגות אחרות יודעות היטב את ליקויים בהעדר סמכות. [illegible] כל כללי הדימוקרטיה, אינה במקום אישיות [illegible] כל המפתחות בידה, אין עוד סמכות לא בפירסומת [illegible] באמצעים של השתדלות [illegible] ובקניית אישית אך מתמדת [illegible] של חוגים בעלי־השפעה.

בין סמכות מרבים בעלי [illegible] איש היושר בעניין יעשה [illegible] לוקה קשה. סמכותו של אחד [illegible] לפעמים, כשהלה מפעיל [illegible] כח־לחץ, אך אחר זה דורש [illegible] כעמוד תוך שעליו נשען [illegible]

בין השמאלנים

הסיפור של מק"י הוא קץ של [illegible] ליד שהחל בהתפלגותה בין [illegible] המשועבד כולו למוסקבה, [illegible] רק"ח, לבין הפלג שבה לא [illegible] עדיין הזיק והיהודי שנותר [illegible] מפלגה קומוניסטית ללא המשען [illegible] סובייטי אין לה במעט זכות קיום. [illegible] בתקיימה מכוחו של ד"ר [illegible] סנה, איש ציבור מובהק, שהיה [illegible] על לא־כנעים שכוכה לו [illegible] בזמן שכובבו דרך בציונות [illegible] לפני השואה.

לאחר מות סנה היה ברור [illegible] תשקע עד כדי תלות, [illegible] בצבע תכלת־אודם [illegible] המורד. [illegible] בצורה קולנית, אך אין [illegible] לקרסוליו של ד"ר סנה, [illegible] הקץ על מק"י אפילו מבוגרת [illegible] במקומה קמה מפלגת „מוקד" [illegible] שמאלנים שבמק"י פרשו [illegible] פרשו לרק"ח.

היכן מקומה של מוקד? [illegible] לה למפלגת העבודה [illegible] פונה מוקד „לכל אנשי השמאל" [illegible] את בו אבן־פינה לגיבוש כוח [illegible] אליטיסטי בעל משמעות לאומית.

כמדומה, שכאן [illegible] מפ"ם, ההסתדרות [illegible]

ישראל דוחה

(סוף מעמוד ראשון)

מר פוגלמן מנכ"ל משרד המשטרה

מר מנחם פוגלמן מונה לתפקיד המנהל הכללי של משרד המשטרה. הוא יכנס לתפקידו ב־1 ליולי ב.

אין צנזורה

שר התיירות פנה אל שר [illegible] חוץ במכתב כדלקמן:

„אסיר ציון לשעבר, מר יעקב [illegible] צים מקרית־אתא, המפגין מול [illegible] הכנסת כותב במכתבו שהוא [illegible] לבטל את הצנזורה והחרם על [illegible] נים המזמר אחר המתאר את המצב [illegible] את במחנות כפיה סובייטיים.

האמנם יש אצלנו צנזורה על [illegible] מר כהן?"

בישיבת הממשלה מסר שר [illegible] בטחון את תשובתו לשר התיירות [illegible] לאמור כי הצנזור הצבאי הראשי [illegible] הודיע כי אין צנזורה על יוסף [illegible] או חומר אחר המתאר את המצב [illegible] את במחנות כפיה סובייטיים.

ד"ר גולדמן: הרוסים רוצים בחידוש היחסים עם ישראל

אני יודע שהסובייטים רוצים, מבחינה עקרונית, בחידוש היחסים הדיפלומטיים עם ישראל, והראיה לכך ששיגרו לכאן שני שליחים. יחד עם זאת אני סבור שלא יעשו זאת לפני שתחול לדעתם התקדמות לקראת שלום בזה"ת, זאת אמר נשיא הקונגרס היהודי העולמי, ד"ר נחום גולדמן, בהגיעו לארץ אמש מפאריס, לביקור של שבוע ימים.

ד"ר גולדמן אמר להלן: „נתבקשתי לעזור לכינון קשר בין דוברינין והרינין. אני יודע שהם נפגשו, כי עזרתי להקים את הקשר. איני יודע כמה פעמים נפגשו עד כה. ידעתי ע"ש בכוונתם של הסובייטים לשגר שליחים לישראל".

אשר לביקורו, אם בכלל, בבריה"מ אמר ד"ר גולדמן כי לעת עתה הוא מוכן לקבל הזמנה כזאת אף כי נבצרה לו לא־פעם. „איני בטוח לבקר שם בבריה"מ. אני רוצה לדעת מה יצא מביקור כזה כי ברור לי שתוצאה בעניין הגירת יהודים מבריה"מ לישראל יכולה לבוא אם יחול שינוי במצב במזרח התיכון", אמר ד"ר גולדמן.

על הפיצויים מגרמניה המזרחית

לשאלה אם הוא מטפל בענייני פיצויים לקרבנות הנאצים במזרח גרמניה אמר ד"ר גולדמן: „אני מתחילים למר הונקר, מזכיר המפלגה הקומוניסטית במזרח גרמניה, ואינני רוצים לגעת ולנהל מו"מ עם פקידים בלבד. ישנו ועד שמטפל בעניין תשלומי פיצויים על ידי מזרח גרמניה, אך ממשלת מזרח גרמניה היא שהודה ליעד זה מה לעשות ואז נדע אם ישנו בסיס להגשת תביעה לתשלום פיצויים. בינתיים המצב הוא, שממשלת מזרח גרמניה טוענת שהיא איננה יורשת של היטלר ואיננו יודעים אם הם מוכנים בכלל לשלם פיצויים".

תקופת לימוד והסתגלות לשיטת הפיחותים הקטנים

[...]ציים ימי קניה וימי מכירה במשק. — תגדל הכדאיות להיכנס [...]מועדון מטבע חוץ, גם במחיר כרטיס כניסה יקר. — ילמדו את טכניקת קביעת השער. —

מאת יצחק דויטש

[...]ק יזדקק לתקופת לימוד [...]לות כדי לעכל את שיטת [...]תים החדשה. אחרי תקופה [...]ת אפשר יהיה לסכם את [...]יתה ומגרעותיה. אך לא רק [...]ה משקית כוללת חשובה [...] הלימוד; היא תאפשר גם [...]ות של גורמים עסקיים ל[...] החדש; ילמדו את הבעיות [...]ריות הכרוכות במצב הד[...]

[...]זה החדשה תשפיע בודאי — [...]ו או אחרת — על עשרות [...] קטנים וגדולים כאחד. ית[...] בודאי הרגלים חדשים מות[...] המצב.

[...]ניה וימי מכירה

להניח כי בעלי מטבע חוץ [...]ים להמיר את כספם ירכזו את [...]ת לימים שמיד לאחר „הפיחות [...]", במרוצת החודש, ובעיקר [...] סופו, יימנעו מהמרות בכל [...] להתאפק.

[...]ת זה ישתדלו לרכוש מטבע [...] ליציאות חו"ל, הקצבות שו[...]בלי — לקראת סוף החודש [...]ה היא לסוף 30 יום שצריכים [...] בין פיחות לפיחות). בדרך זו [...]הרוויח את ההפרש של שני [...]ים. נכון שיכלא כאן תפקיד [...]ריבית במשק. אך בכל מקרה [...]שקל מוגבר לימים הראשונים [...]החודש ולימים האחרונים שלו. [...]כאן יפעל אלמנט ספקולטיבי [...] יש לזכור ש„ועדת השרים

לעניני פיחות" רשאית לבצע את ה־פיחות אחת ל־31 יום, אך אינה חיי־בת לעשות זאת. יהיו איפוא הערכות והסתכנויות: כן או לא. בכך יהיה אלמנט מסויים של עצבנות — אך הוא יהיה מצומצם, בגבולות שער 2% בלבד.

במדית־מה יהא הדבר דומה ל־תחזיות והציפיות לפרסום מדד ה־מחירים לצרכן מדי חודש. אפשר גם להזכיר כי עד פברואר 1974 נהגו „בעלי חושי" לרכוש אגרות חוב צ־מודות ב־13־14 לחודש כדי להרויח בדרך זו את עליית המדד של החודש הקודם כאשר הם משקיעים רק ב־אותו יום. השיטה החדשה של קביעת שער החליפין יש בה כדי לעודד מ־גמות דומות.

מסלול מטבע חוץ

דומה כי השיטה החדשה יש בה כדי לעודד השקעות חסכונות במס־לול של מטבע חוץ. האפשרויות הן: החזקת פקדונות לזמנים קצובים ב־בנקים (למי שיש לו מטבע חוץ ש־הוא זכאי להחזיקו כדין), רכישת ניירות דולריים ונתיד. בציפיות ש־ועדת השרים תמצה את הסמכות שלה יגיע הפיחות השנתי ל־28% (בחישוב של פיחות על הפיחות — עם התרחבות הבסיס מדי חודש), הרי זוהי הכנסה גבוהה ובטוחה.

בחלק מהשקעות אלה יש לשלם תמורה מסויימת כדי להיכנס ל„מוע־דון מטבע חוץ" זה. הכוונה היא ל־הפרש המחירים הקיים כבר כיום ב־שער הנתיד ואגרות דולריות. אבל בודאי ימצאו כאלה שיניחו כי זה מועדון טוב — ולכן המחיר כדאי.

התערבות ממשלתית?

רצוי להזכיר היום כי בשוק איג־רות החוב התפתחה הצמדה כשי־טת פיצוי גבוהה. במרחק זמן הגיעו בממשלה למסקנה כי התנאים טו־בים מדי — המצב הכולל איננו ב־ריא למשק.

ייתכן כי לגבי „מסלול מטבע חוץ" שנוצר עתה יעלו דעות כי הוא עלול להיהפך ל„עגל הזהב" חדש. ענין זה צריך להישקל מבחינת מגמות הממ־שלה בעידוד השקעות: האם היא מ־עדיפה אלה או אחרות. לא תהא זו הפתעה אם הממשלה תתערב ב־נושא בשלב קרוב כדי לכוונו באפיק נכון.

עיכוב העברות והשקעות

השיטה החדשה יכולה לגרום לכך שבעלי מטבע זר בחו"ל, במיוחד משקיעים, ימתינו ככל האפשר ב־העברת הכספים. הם יפעלו מתוך ה־נחה כי כל חודש יוכל לתת להם עד 2% תוספת — ואזי כדאי להם ל־עכב את ההשקעה עד לרגע האחרון.

ייקור מידי או מצטבר?

הפיחות בשיעור של 2% שבוצע בשבוע שעבר לא גרר אחריו התייק־רויות במשק. פרט השרותים המסופ־קים במטבע חוץ, כגון טיסות לחו"ל. אולם אין להניח כי המשק יוכל לס־פוג את השפעות הפיחותים הזוחלים כתופעת קבע. אדרבה, הכוונה היא, בסופו של דבר, שהפיחותים יתור־גמו לציבור בייקור ובהגדלת כדי־איות הייצוא.

המשק יצטרך לסגל לעצמו את ה־דרך המתאימה: תגובה מיידית במ־חירים בשיעור הנמוך העולה הפי־חות של 2% (מה ששווה — לפי ה־ערכת האוצר — לעליית מחירים של חצי אחוז), או תגובה מצטברת ב־מועדים שונים.

לימוד טכניקות לקביעת השערים

סביר להניח כי בתקופה הקרובה יתפתח מעין לימוד עצמי של מוס־דים לקביעת תחזיות והערכות מתי ואיך תפעל ועדת השרים לעניני פי־חות; האם היא תנצל את סמכותה, בכמה ובאלה מועדים.

לשם כך יהיה צורך לעקוב אחרי כמה מרכיבים בסיסיים:

● התפתחויות המחירים והשערים בחו"ל.
● מצב האינפלציה בארץ.
● התפתחות מאזן התשלומים.
● מצב יתרות מטבע חוץ.

יש להניח כי ועדת השרים תמיד־דית תפעל עפ"י אמות־מידה אלה. כך גם יוכל כל בעל הכשרה מת־אימה ותחושה נכונה לעשות את ה־ערכת המצב. בהערכה שכזו יש ל־קחת בחשבון גם גורמים פוליטיים פנימיים.

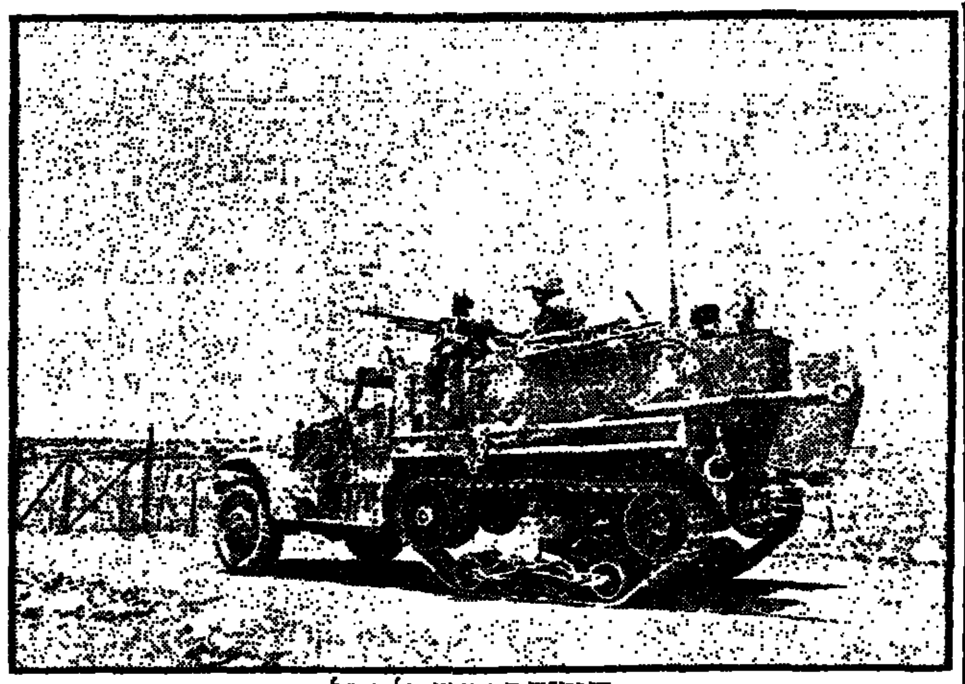

הנגמ"ש המשופץ של צה"ל

האם עלתה מק"י על ה„מוקד"?

מאת שאול מייזליש

על ימין ועל שמאל

הודיעו על הקמת „מכון סנה" להת־חדשות המחשבה הסוציאליסטית ב־ישראל, לזכרו של משה סנה. שכן האיש היה מרקסיסט ופעיל תנועת הפועלים, וקרב את תנועתו למחנה הציוני, תחת הסיסמא של „ציונות כתנועת השחרור הלאומית של העם היהודי". „רק עם דמות כזאת נוכל לבוא לציבור".

עתה תגייס „מוקד" את כל כוחו־תיה להקמת מחנה שמאלי „אמיתי" כדברי ראשי מק"י. הם חשים ש־חלה התרופפות במחנה זה ב„שמאל של מפלגת העבודה", התרופפות שיוצרת חלל, לגבי אלפי אנשים ב־ארץ המאמינים עדיין בשמאל ה־סוציאליסטי, ולא בצורה ש„יעד" מ־נסה להגיש אותו. „משום כך חבל, אמנם — הם אומרים — על חסול המסגרת המפלגתית המוגדרת כ־מק"י. חבל על סגירת עתון כ„קול־עם" שהיה לנו כלי־מבטא רעיוני. אבל „כדאי להשתחרר מתעמולת־זהות של העבר כדי לעסוק בבעיות המעסיקות את עם ישראל היום".

המזכ"ל הפסיק לשתוק

אחרי ימים רבים של „שקט פו־ליטי" במפלגת העבודה קמה התעו־ררות. נאומו בסוף השבוע של מזכ"ל המפלגה, מאיר זרמי, ב־פני מזכירות איחוד הקיבוצים וה־

„רקויאם" של מק"י כמפלגה קו־מוניסטית צוין בסוף השבוע בצורה מקורית: מק"י לא הודיעה על חסול. אלא על הצטרפות ל„תכלת־אדום" במסגרת שונה, הנושאת את השם „מוקד". בחוגים פוליטיים בארץ ה־ניחו ראש בעצב: עוד מפלגה נמ־חקה מעל מפת המפלגות, לאחר 56 שנות פעילות, בשמלווה אותה ויכוח פנימי בלתי־פוסק, והתבצחות המי־דית על רוב הישוב. בוועידה ה־17 של המפלגה הקומוניסטית הישרא־לית שנערכה בשבת הושם קץ, כ־כל הנראה, לויכוח זה. „מוקד" ה־חדשה תהיה תנועה מאוחדת על ב־סיס סוציאליסטי שמטרתה תהיה ל־בנות מחדש אגף שמאל במחנה ה־פוליטי בישראל. אבל שוב לא תהיה זו מפלגה קומוניסטית.

אמנם ראשי מק"י יאיר צבן, ראול טייטלבאום וברל בלט, גורסים כי בכך לא מתחסלת מק"י. אבל אין ספק שהרעיון שהושם בתשתיתה של מק"י ההיסטורית שוב אינו קיים. מ־שום־כך מבקשים יורשיו של ד"ר משה סנה המנוח, שהטביע חותמו על חיי המפלגה, לאמץ את רעיו־נותיו ולהתמקד במאבק חברתי־לאומי. בעקבות התרחשות זו מצפה מק"י לתהליכי השמאלה ורדיקלי־זציה במערך של מפלגת העבודה ו־מפ"ם, והיא עוקבת בענין אחר ה־ויכוח הפנימי במפ"ם על עצם המ־שך שיתופה במערך, מתוך רצון ל־קרוא למפ"ם להתלכדות שמאלית־סוציאליסטית ושיתוף אד־הוק בנוש־אים כמו התנחלויות ו„מאבק משותף בגוש־אמונים" כפי שאומר יאיר צבן...

היה זה רק טבעי שראשי מק"י

קבוצות, הכנס של „הבמה הרעיו־נית" שנערך תחת שרביטו של הח"כ אבא אבן, ב„בית־ברל" שבצופית. זרמי ניתח את מצב התרדמה בו שרויה המפלגה, וייסר בשבט לשונו את מנהיגיה על שחילוקי הדיעות ביניהם מונעים הפעלתה של מכונת המפלגה. על רקע זה ניתן גם להס־ביר את הכרזתו על „מפת שלום" שכאילו שורטטה כבר על־ידי הצמרת המדינית ונמצאת באמתחתם לקראת סיבובי קיסינג'ר באיזור.

לאחרונה באו אליו בטרוניות כי המפלגה משותקת. לאחרונה הגיעו ה־התקפות לשיא. „אם לא היה קם ואומר את שאמר — לא היה קיים זרמי במפלגה" התבטא אחד מראשי המפלגה. ואכן, יש בהגדרה זו כדי להסביר מניע שבירת השתיקה.

אהרון ידלין, כמזכ"ל, לא נזקק ל־הוכיח כוח. היתה לו הנהגה חזקה. ידע שגולדה מאיר היא גם ראש־הממשלה וגם מספר אחד במפלגה — ועל פיה ישק דבר. היום, המצב שו־נה. הכנסתו של אריאל שרון היוה כסטירת־לחי לרבים במפלגה, היכן נשמע ששרון יתייעץ במנהיג ה־ליכוד?

זרמי הבין לאחרונה יותר ויותר, שלא הצמת טובה למפלגה — משי־תיקה, אף שהיא רוגעה, כדי ל־עמוד מאחורי ראש־הממשלה, ולהע־מיד פנים שהכל שפיר במפלגה".

בסוף־השבוע נכח זרמי ב־כנס ראשון של ה„במה הרעיונית" שנוצר ע"י שר החוץ לשעבר, הח"כ אבא אבן. נבחר בכנס ראשי המפלגה. אבל הדרגה השני — היינו חברי ה־לשכה וחברי הכנסת — נעדרו. על אף הפתיחה הרעשנית אין צופים לבמה המשך מזהיר. בחוגי המפלגה מסבירים זאת על רקע הרצון הכללי, „לא לרצות בסבלו של אבא אבן". הם רואים בבמה נסיון שלו לחזור אל מוקד העניינים. „היתה תגובה ב־דולה — אבל זה לא יעזור הרבה ל־בעל השמחה" אמר אחד מראשי ה־מפלגה.

אגב, אם מדברים על התחדשות רעיונית, הרי שהאחרונה נוסד בחשאי חוג חדש הנושא שם זה, ביזמתו של צבי רסה. החוג נועד למלא חלל שנתהווה עם הפילוג שחל ב„חוג ל־ליבון בעיות" שחלק מחבריו פרש מהמפלגה והצטרף ל„יעד". בחוג פ־עילים גם ד"ר אבי רייך ופרופ' ע. גוטמן, והוא זוכה לברכתם של ראש הממשלה, יצחק רבין, של יהושע רבינוביץ, אברהם עופר, ודוד קל־דרון. הפגישה האחרונה נערכה ב־חשאי בסוף השבוע הקודם וסוכם בה על פנייה למספר אישי צמרת, כשהמכנה המשותף הוא רצון להת־נער מהתווית השמאלית שדבקה ב„חוג ללבירוף" ולפתוח את השורות לאישים בעלי אוריינטציה מרכזית. אחד מראשי „החוג" שגילה התע־נינות ונכון לפעילות בחוג, הוא יעקב לוינסון, מנכ"ל בנק הפועלים, ומ„אנשי ספיר" המובהקים.

הודו מצפה לתוצאות הערעור של אינדירה גאנדי

מאת ש. אהרוני

החלטתו של שופט בית המשפט העליון בניו דלהי, לכנס מושב מ־יוחד של בית־הדין כדי לשמוע את ערעורה של ראש ממשלת הודו, מ־אפשרת לאינדירה גאנדי להמשיך ולכהן באופן חוקי כראש ממשלה.

היה זה הצעד האחרון בינתיים, ב־שרשרת האירועים הדראמטיים הסו־בבים את ראש הממשלה.

זה החל לפני 10 ימים, כאשר בית משפט גבוה באלאהבד הרשיע את ראש הממשלה. השופט י. א. סינהא, פסק כי ראש הממשלה ניצלה את מזכירה הראשי כדי לנהל למענה, שלא כחוק, מערכת בחירות לפרל־מנט בשנת 1971 באיזור הבחירות ראי־באריי. השופט גם פסק כי ה־טילה על פקידי ממשלה במדינת או־טאר פראדש לארגן אסיפות בחירות. בפסק הדין נאמר כי נוהל זה מנו־גד את החוק.

פסק הדין עורר סערה בהודו. זו הפעם הראשונה ב־27 שנות הודו ה־עצמאית, שראש ממשלה עומד לדין. ראשי האופוזיציה, ובראשם המנהיג הסוציאליסטי ראג' נאראין עשו ה־כל כדי להכשיל את אינדירה גאנדי וממילא, להכשיל את מפלגתה — מפלגת „הקונגרס" השלטת.

האופוזיציה היתה בעמדה נוחה ל־התקפה בשבועיים האחרונים לקתה הודו, באבטלה גדולה, ומאינפלציה וזה נוסף לשאר הבעיות שיש לפדר־ציה זו המורכבת מ־22 מדינות ד־אשר אוכלוסייה דוברים בכ־400 שפות.

אכן, אותה תקופת זהר, של שנה 1971, חלפה. אז, לאחר הנצחון ה־גדול על פאקיסטן, זכתה להערצה כללית מצד כל שכבות הצבור ה־בחירות שנערכו באותה שנה — ב־חודש מארס, אכן הביאו לה נצחון מכריע — למעלה משני שליש מכל המקומות בפרלמנט.

מאז החלה ההדרדרות של המפ־לגה, אשר הגיעה עתה לשיאה, ב־עוד מפלגתה נחלה תבוסה במדינת — ג'וג'אראט, אחת מ־22 המדינות בפדרציה, הגובלת עם פאקיסטן ואנה זכה לרוב כדי לשלוט על 160 ה־מקומות בפרלמנט, בא פסק־הדין של בית המשפט לתת את מכת הנגד ה־אחרונה.

אינדירה גאנדי
החלטה נחושה

אולם, כל אלו המכירים את אופייה של ראש הממשלה, בתו של נהרו יודעים כי היא לא תירתע מכל מכ־שול. כן גם היה במסע הבחירות שלה במדינה זו. היא המשיכה לנ־אום, גם כאשר הושלכו לעברה אב־נים מכל הצדדים. כתבים בהודו די־ווחו כי במסגרת סיורה במדינה זו היא נאמה למעלה מ־90 פעם באסי־פות פומביות.

אינדירה גאנדי ניחונה בכח רצון חזק ביותר, ואפילו יריביה מודים שקשה למצוא כיום אישיות בעלת שאר רוח וסגולות כשלה.

כולם מכירים בכישוריה, האינ־טלקטואלים, כממשיכה דרכו של ה־מנהיג ההודי מהאטמה גאנדי. אין איש חולק על כך שהיא הולכת ב־דרך שהציב לפניה מבלי לסטות כ־מלוא נימה. מבלי להתעשר, ומבלי להכנע לפגעי טבע או מלחמות.

כישוריה הפוליטיים מאז היותה נע־רה בבית אביה. בביתו של נהרו, המנהיג ההודי הדגול למדה את מ־לאכת הדיפלומטיה, כיצד יש לנהוג ולבחון דברים לאמיתותם.

יישום תורת הפוליטיקה

כשעלתה לשלטון ידעה ליישם את התורה שלמדה בבית. היא ידעה ל־שלוט ביד חזקה, איננה פוחדת ממר־אות זוועה, של ילדים נפוחי כפן או מגיפות. היא איננה מוכנה כלל לסטות מדרכה להקנות לארצה עצ־מאות ועוצמה, בכח המדע והטכנו־לוגיה, בכוח הנשק ובעזרת היכולת הגרעינית לצרכי שלום".

גם במפלגתה קמו לה מתנגדים, אולם הם ידעו כי רק היא מסוגלת כיום לשמור על האיחוד בפדרציה של הודו. ועל כן כאשר פורסם פסק הדין, יצאו חברי מפלגות, מפלגת קונגרס בהפגנות סוערות שהביעו את תמיכתן באישה בת ה־58, אשר למען הודו, התגרשה מבעלה והזני־חה את ילדיה. ביומיים הראשונים לאחר פסק־הדין, נראתה גב' אינ־דירה גאנדי, שחוחה ומיואשת. אולם קריאות האהדה בחלקים רבים במ־דינה, החזירו אותה לפעולה. סניגו־ריה הגישו ערעור על פסק הדין של השופט מאלאהבד. עתה נתקבל ה־ערעור. ובית המשפט יתכנס מחדש לדון בפרשה.

אם תורשע, יהווה הדבר קץ עגום למנהיגותה של אישיות זאת וכן הת־מוטטות כללית של השלטון בהודו.

עתה, נראים הסיכויים, טובים יו־תר, אך את התשובה הסופית נדע בימים הקרובים.

דגש על היצירה הישראלית בפסטיבל

מאת ב. אדלר

[...]זם במספר המופעים, פחות ש־[...]נעצים הדגש יותר גדול על [...]ה הישראלית מאפיינים את ה־[...]אל ה־15, שיפתח בחודש הבא [...] חודש ימים. בפסטיבאל של [...]ו יהיו 60 אירועים במקום 81 [...] הקודמת והוא ימשך שבועיים [...] מקודם.

[...]זם מספר האירועים, אומר מר [...] פרופס, מנהל הפסטיבאל, נר־[...]מצם דרסטי בתקציב, מ־25 [...] ל"י אשתקד ל־1.7 מיליון ל"י [...] השנה, וזה בשעה שבינתיים [...] ההתייקרויות גדולות. למעשה, [...]תקציב של אשתקד גדול ב־[...] מהסכום הנ"ל, כי האירוע ה־[...]בן, האופרה „משה ואהרון", [...] ע"י בית האופרה של המ־[...]ממן ע"י ממשלת גרמניה, ש־[...]ה לצורך זה כשני מליון ל"י.

[...]צום בתקציב אילץ את הנהלת [...]באל לוותר על מופעים שבהם [...]ו גרעון גדול. עם זאת, מדגיש [...]ופס, גם השנה לא ויתר ה־[...]אל הישראלי על האיכות. הוא [...] גם כי הפסטיבאל הישראלי [...] אחד הבודדים בעולם המכסה [...]את מהוצאותיו ממכירת כרטי־[...]תר התקציב בא ממקורות ממ־[...]ם, ציבוריים ואחרים.

[...]ה קרה לפסטיבאל הישראלי [...] רציני והוא אלץ לשנות את [...]ת המקורית שלו ולהפש מלא [...] לליאונרד ברנשטיין, שאמור [...] על שני קונצרטים בתכנית [...]ות ראול.

[...]מו בכל שנה גם השנה מש־[...] הנהלת הפסטיבאל לגוון אותו [...]ית כוללת נגינה, מחול, זמרה [...]רון. אולם, השנה בולט בזור־[...]ע ערב מוקדש לאמנות מסור־[...] כמו"כ דל החלק הפולקלורי [...]ר ניתנה לו תשומת לב מ־[...]ג הישראליות של הפסטיבאל [...] לעומת זאת, ילידי ביטוי ב־[...] הגדול של אמנים ויצירות יש־[...]ות. החלק הישראלי כולל את [...]רת הסימפונית של רשות ה־[...]", שתגיש שתי תכניות מיצי־[...] שטרנברג, מוצרט מהאלר ופב־[...]ר. שתי להקות המחול הייצו־[...] של ישראל, בת־שבע ובת־דור, [...]גות אף הן, כמו בכל השנים [...]יגות בפסטיבאל. עמן משתת־[...] השנה גם להקת הבלט הקלסי. [...]רבים יוקדשו להופעות של תז־[...]ר נוער ובשיתוף עם אגף ה־[...] של עיריית ת"א. תופענה ה־[...]ת הפילהרמונית הצעירה, הנ־[...] סימפונית גדנ"ע התזמורת ה־[...]ית של האקדמיה למוסיקה ב־[...]רסיטת ת"א. עמן תופיע מק־[...] הילדים מרגנסבורג שבגרמ־[...]יה, הבאה לארץ במסגרת „ה־[...]ה", הנערכת במקביל לפסטי־[...]

[...]מורת הפילהרמונית תיוצג ב־[...]באה באופרה „אאידה", שתוגש [...]ע קונצרטנטי, בניצוח ז. מהטה [...] „אאידה" אפשר לבצע רק ב־תפאורות ותלבושות מלאות — אומר מנהל התזמורת, מר א. כהן — או בביצוע קונצרטנטי. לכן, לא נהגו הפעם כפי שנהגו בעבר באופירות, שהוגשו בתפאורות ותלבושות חל־קיות.

החלק הישראלי כולל שני ימים מעניינים, בוסתן המוסיקה הישרא־לית, הכולל מיגוון מופעים משטחי אמנות שונים, משעות אחר הצהרים עד חצות. מופעים אלה יערכו ב־רחבת מוזיאון ת"א ובאולם רקנטי שבמוזיאון. היום הראשון יכלול הו־פעות ברחבה של מקהלת נוער עירו־נית מפית, נוער מקרית אונו, להקת מחול של מועצת פועלי חיפה, תז־מורת צה"ל ולהקת הפלטינה. באולם תתקיים הופעה של מקהלה איחוד ה־קבוצות ודמה סמסונוב תבצע 10 שירים של המלחין שלמה גרוניך. היום השני מוקדש לתכנית „נכסים נדירים" של יוסף בר־חיים ורחל כפ־רי. תכנית זו כוללת תנועה, אור, סרטי הקלטה ומוסיקה חיה מנוגנת במכשירים אלקטרוניים. כמו"כ כלו־לים ביום זה סרטים ישראליים ו־להקה מזרחית „מזמורי" שתנגן מס־רות תימן, עירק ומרוקו. ביום זה תוגשנה גם תכניות של מוסיקה קא־מרית האנסמבל הקאמרי — הכל על טהרת היצירות הישראליות. יצירות ישראליות תוגשנה גם במסגרת „סד־נת המלחין".

המופע המיובא המרכזי הוא ה־באלט המלכותי של ויניפג מקנדה. להקה זו, המופיעה לראשונה ביש־ראל, הינה הוותיקה בין שלוש לה־קות המחול הקנדיות.

מאיטליה מגיעה אלינו הששיה הקולית „מרנציו", המגישה תכנית של מאדריגלים מהמאה ה־16. רוב חברי ששיה זו מוכרים לקהל ה־ישראלי מהופעות קודמות.

את שווייץ תייצג שלישית פנטו־מימה „מומנשנץ". הלהקה, שנוסדה ב־1944, מופיעה בכל רחבי העולם ומזה כמה שנים מנסה הנהלת ה־פסטיבאל הישראלי להביאם ארצה. בשל היותם צמודים בהופעות לא עלה הדבר עד כה.

כמו בכל שנה יש גם השנה מופע ג'ז. אותו מייצגת דיזי גילספי ול־הקתו, המוכר לקהל הישראלי מבי־קורים קודמים בארץ. במסגרת ה־פסטיבאל מופיעה הלהקה זו הפעם הראשונה.

איטליה שולחת אלינו גם להקת תיאטרון הפועלת בחסות משרד ה־חינוך האיטלקי. להקה זו מגישה את „לירונה", מחזה מוסיקלי שהוצג ל־ראשונה על הבמה בפסטיבאל ספו־לטו אשתקד.

מצרפת מגיעה, אחרי סיור הצלחה בארה"ב ובריטניה, להקת כלי הקשה משטרסבורג. להקה זו, שחבריה מש־תמשים ב־150 כלי הקשה, מנגנת בין היתר יצירות שנכתבו במיוחד בשבילה.

גם הילדים לא מקופחים בפסטי־באל ולכבודם הובאה ארצה להקת „פייפר באג פליירס" מניו־יורק.

1.5 מיליארד ל"י יושקעו בנמלים בחמש השנים הבאות

אומדן ההשקעה המתוכנן בנמלי ישראל ל־5 השנים הבאות הינו 1.5 מיליארד ל"י במחירי 1974. קרוב למחצית ההשקעה נועדה למסופי מ־כולות, למעלה מ־20 אחוז לרציפים ומתקנים מתמחים, וכ־15 אחוז נוע־דים להחלפת ציוד קיים.

תוכניות אלו אושרו על־ידי שר התחבורה, מר גד יעקבי, בתום דיון על תוכניות האב לפיתוח הנמלים, שנערך בהשתתפות מנהל רשות הנ־מלים, מר אהרון רמז, ועובדים ב־כירים מהרשות ואנשי אגף תכנון ו־כלכלה במשרד התחבורה.

במהלך הדיון נמסר, כי הפרוייק־טים העיקריים המתוכננים ל־5 ה־שנים הבאות הם בנית מסוף מכולות במזרח נמל חיפה והארכת שובר ה־גלים בהשקעה של 250 מליון ל"י, שתהליך הביצוע יחל לפי התכנון ב־1975 ויסתיים בשנת 1979/80. כן מתוכננת בניית רציף מכולות באש־דוד בהשקעה של 50 מיליון ל"י ש־תסתיים לפי התכנון ב־1978.

140 מיליון יושקעו בפיתוח רצי־פים בקישון והבניה תסתיים לפי ה־תכנון ב־1978. הרציפים מיועדים ב־עיקר לשינוע מטען קונבנציונלי ה־דורש התחנות בציוד ובשטח. פיתוח הרציפים יכלול שיקום והעמקת ה־רציף הדרומי באורך 330 מ' והעתקת הצנרת בכניסה לקישון המשמשת את מתקני הדלק, קווי המים וטלפון.

הקמת ממגורה בנמל אשדוד ב־השקעה של 70 מיליון ל"י אמורה ל־הסתיים בשנת 1978.

יבוא הגרעינים יגיע על פי התח־זית כבר בשנת 1977/8 ל־2.5 מיליון טון, שהוא גבול ההספק של ממגורה דגון בנמל חיפה.

יוקמו כמו כן מסופים עורפיים ב־קישון בשטח של 200 דונם המיועד למסוף כבשנים עם מחסנים ששטחם הוא 45,000 מ"ר בהשקעה של 79 מליון ל"י כשעד 1977 יופעל כל ה־שטח.

באשדוד מתוכנן מסוף עורפי ב־שטח של 300 דונם, עם מחסנים ש־שטחם הוא 40,000 מ"ר ומשטחים מר־מכלים ולאחסנה לטווח ארוך. ההש־קעה בפרויקט זה תהיה 60 מיליון ל"י, כולל ציוד, והבניה אמורה ל־הסתיים בשנת 1977.

מומחי תחבורה אמריקאיים: האחריות לתכנון ותקצוב כבישים בין־עירוניים צריכה לעבור ממע"צ למשרד התחבורה

הפיצול באחריות על הכבישים בין משרד התחבורה, — המופקד על מערכת הכבישים העירוניים, — ל־בין מע"צ, — העוסקת בכבישים ה־בין־עירוניים, — מונע פיתוח מאוזן ונכון של מערכת הכבישים כולה. המלצה זו כלולה במסקנותיה של קבוצת מומחים בכירים של משרד התחבורה מארה"ב שנמסרו לשר ה־תחבורה, גד יעקבי, ע"י ראש ה־קבוצה דונאלד מורין. המומחים ממ־ליצים שהאחריות העליונה לתכנון של כל רכיביו, קביעת סדר עדיפו־יות והתקצוב של כל מערכת הדר־כים, תרוכז במשרד התחבורה.

קבוצת המומחים שסיימה ביקור בן עשרה ימים בישראל. היא הגיעה ארצה בעקבות סיכום בין שר ה־תחבורה של ארה"ב לבין שר התח־בורה של ישראל, במסגרת הסכם שיתוף פעולה בתחום התחבורה בין שתי המדינות.

מומחי התחבורה האמריקאים קיי־מו בישראל דיונים מפורטים בנושאי תשתית הדרכים, ניהול תנועה, תח־בורה ציבורית, הסעה המונית, תכנון התחבורה ותנועה ומינהל נמלי ה־תעופה. בפגישתם הבוקר עם שר ה־תחבורה, סקרו המומחים בפניו את המלצותיהם העיקריות כפי שיכללו ב־דו"ח מפורט אותו יכינו עם שובם לארה"ב.

הם מחייבים מגמת משרד התחבורה להעדיף את התחבורה הציבורית, ל־קדם את איחוד אגד ודן ולקדם פי־תוח הרכבות בישראל.

מומחה התעופה שבקבוצה, אליוס סאמר, מסר את התרשמויותיו מה־מבנה, מנהל ותכניות הפיתוח בתחום התעופה האזרחית בישראל. בין ה־יתר, הביע דעתו בזכות בדיקת ה־אפשרות להקים רשות נמלי תעופה, ועל ידי כך לאפשר ניהול גמיש יותר ושיתוף הון לא ממלכתי ב־פיתוח נמל התעופה בן גוריון ושדות תעופה אחרים בישראל.

13 צוותים ובודדים יקבלו מחר את פרס קפלן

מאת סופרנו הכלכלי

צוות ייצור מטוס הקרב הישראלי „כפיר" בתעשיה האווירית נמנה עם מקבלי „פרס קפלן" להישגים בייעול והגברת פריון הייצור לשנת 1975. צוות של מתכנני „הכפיר" קיבל כבר, כזכור, גם את פרס „בטחון ישראל".

„פרס קפלן" מוענק זו השנה ה־22 והוא ניתן למפעלים, מוסדות ו־בודדים מכל ענפי המשק שהצטיינו בייעול. את מקבלי הפרס קובעת ועדה, שבה משתתפים נציגי ההס־תדרות, המעסיקים והמכון לפריון עבודה, המרכז גם את עבודת הוע־דה.

השנה זכו בפרס, שיוענק בטכס חגיגי ביום ג' הבא בירושלים, 13 גופים ובודדים. הפרס ניתן במסגרת „שבוע היעול", הנערך מידי שנה בשנה וכולל שורה של אירועים. האירוע המרכזי יערך השנה באו־ניברסיטת ת"א והוא נועד למנהלים ונציגי עובדים. בו ישתתפו שרים כלכליים, ראשי ההסתדרות והתעש־יינים ומומחים משטחים שונים.

מקבלי „פרס קפלן" השנה הם:

יהודה שנער וצוות פיתוח המוצ־רים של אלביט מחשבים בע"מ בעד תרומתם המיוחדת והמקורית לתע־שיות המחשבים. ובשל הישגם ב־פיתוח מערכת מחשב סי. די. סי. 17 קטנת ממדים וקומפקטית, ובעלת יכולת פעולה של מחשב גדול.

*

מפעל „רפאל" כבמה רמון — בעד ניסוי חברתי־תעשייתי בהנהגת צו־רות חדשות בניהול, המבוססת על צמצום הדרגים הניהוליים הטלת תפ־קידי ניהול על העובדים, שינוי ב־שיטת קצב העבודה על ידי הנהגת שבוע עבודה גמיש.

*

האחות רחל פלדמן־פרידליך, מ־פקחה מחוזית במשרד הבריאות ב־מחוז המרכז בעד תרומה לפיתוח שרותי בריאות וסיעוד באשה הבריאות. בבירתה בכושר ההכבון שלה, בגילוי תושיה ובנכונותה המתמדת להדריך, הפעילה המפקחת רחל פלדמן־פרידליך הכניה חדשות ר־בריאות לשנר שיטות עבודה והת־אמתן לצרכי האוכלוסייה המשתנה.

*

ברכה לפיקוב ציוד קשר האלקט־רוניקה, צה"ל בעד הפעלת מערכת משוב במשירי קשר ברמה גבוהה ב־יותר שהביאה לגברת תפוקה ב־30% תוך חסכון ניכר בחלקי חילוף ובכח אדם מקצועי ובלתי מקצועי.

*

יצחק בייר, שלמה נוביק, חיים חן — צוות אנטומולוגים — זאגף להגנת הצומח, משרד החקלאות — בעד הצלחתם להתאים ולהפעיל שי־טה להדברת מזיק בכותן לגידול ה־כותנה.

*

מהנדס אליהו רון במע"צ וצוות תכנון הקמה פרויקט בית החולים ע"ש איכילוב ביפו — בעד תרומתם לקיצור תהליכי תכנון וביצוע של בבנים מסובכים על ידי הכנסה ל־שימוש, לראשונה בארץ, של שיטת הנדסה מערכתית.

*

מפעלי ציוד אמריקאיים ישראליים בע"מ במפעל הציוד בחדרה — בעד הצלחה בהנהגת שיטתה והכליתיה להפבה בחומרים ולבקרה התהליכים, תוך שיפור איכות הבוציר וייעול ה־ייצור.

*

שבתה זיו — אילת השחר בעד תרומתה לקידום ענף הכרם בארץ.

*

יהודה בלין (פרס לעידוד נתו־נים) מזכיר הטכניון בעד בניה ו־הפעלה של מערכת מידע המשלבת בקרת כספים, רכש, תיקצוב ושפ־קים.

*

מחלקת הרשת במחוז הדרום של חברת החשמל לישראל — בעד הנ־הגת מספר רב של חידושים ושיפו־רים טכנולוגיים בקונסטרוקציה של רשתות חשמל.

*

יצחק אינגשטט מנהל מפעל צי־נורות ובלוקים של תרדשת חימר ב־נס־ציונה בעד גילוי יזמה, תושיה וכושר המצאה, שהביאו להוזלה ני־כרת של מוצרי בניה ולחסכון ב־שימוש בחומרי גלם.

*

מתפרות נצרת, חברה בע"מ חברת בת של אתא בנצרת עילית בעד השגים בייעול ופריון הייצור ושי־פור טיב המוצר, שהביאו את ה־מפעל לרמת היעילות של מפעלים מתקדמים באירופה.

*

צוותי ייצור מטוס „כפיר" בתע־שייה האווירית בעד ביצוע פרויקט־ייצור, החורג מאמות המידה המקו־בלות בארץ, בבניית מטוס „כפיר". המטוס הוא בעל תכונות מבצעיות ואיכות גבוהה ביותר, העונות לדרי־שות חיל־האויר והתאמות את רמת התעשייה האווירית המתקדמת בעולם. פרויקט זה בוצע ביעילות רבה ב־מהירות ובעלות נמוכה, בהשוואה ל־ייצור מטוסים דומים בחו"ל.

פרויקט חייב התארגנות במערך לוגיסטי מסועף לשם תאום ותקות של אספקת עשרות אלפי פריטים מהתעשייה האווירית וממפעלים אחרים הדרושים לקו הרכבה.

היום - סיום המחזור השביעי של הדף היומי

מאת יחיאל גרנטשטין

— — — וכך היה מדי יום ביומו. בכל ימות השבוע, והאי, במשך דורות לא מעטים: כאשר עמד היום לעזוב והשמש קרבה לשקוע, החלו יהודים רבים, בעיר ובעיירה, לעזוב, זה את סדנתו, וזה את מקומו או רבע־מקומו בשוק, זה את חנותו וזה — את „עסקי הרווח" שלו ומהרו לבתי המדרש או לשטיבלאך החסידיים. שם התערטלו מדאגות החולין שלהם עליהם התפללו מנחה־מעריב וההתיישבו לפני שולחנות עבי־קרש ולמדו, כי משניות ועי „עין יעקב", מי שהתבודד ועיין בספרי־קודש מאותו סוג שהיהדות רצויה, ומי שחרש סוגיה לעומקה וצלל בספרי ראשונים ואחרונים ושכח על עולם ומלואו.

כך היה מדי יום ביומו. בכל ימות השבוע, כל השנים. והאי, במשך דורות לא מעטים.

*

פיתי פיתי ירשו החיים גם תמורות. מרוב צרות שפקדו את בני־ישראל במושבותיהם, מרוב נדידות שנגזרו עליהם על ידי מלכויות הרשע בארצות הניכר, נתמעטו, נידלדלו הכוחות, צומצמה הרחבת הדעת, זו שהיתה לפנים כה מקלה על הצלילה בים התלמוד.

ואז, בשנות השלושים הראשונות של המאה הנוכחית, הופיע בפולין, רב צעיר, גאון אדיר ונמרץ, מהר"ם שפירא זצ"ל, והגה רעיון של לימוד תורה בצורת דף יומי. דף לימוד פשוט לכל יהודי באשר הוא שם. ומהפכה התחוללה בלימוד התורה. לבם של הלומדים המעמיקים לא היה אמנם שלם עם הרעיון. כי כיצד זהו כלום ייתכן לימוד גמרא ללא עמקות. ללא פלפול והידרש מתם הך גמרא ורש"י והו לאו ולה לימוד גמרא ייקרא?

אך הוגים באמרו, לא היו עוד כהגול שלכום, יציבותם נת־ערערה. והאיך, מה רב היה הקסם ברעיון שבא לפרוש גשר אל לומדי תורה בכל קצוי תבל. „יהודי בעיירה נידחת בפולין, האחר בהונגריה, או ברומניה, אחד בניו־יורק ואחד ודאי שם — בתל־אביב היהודית או בירושלים המרוחקת כל כך. כולם, כולם לומדים באותו ערב, ואולי באותה שעה, ואולי באותו רגע ממש, אותו דף גמרא! כלום מילתא זוטרתא היא? לבבות יהודים רבים פועמים באותו זמן אותן הפעימות הרוחניות, בבחינה ויחן שם — כאיש אחד בלב אחד!

*

בשמוהו וכשכליו היה זה רעיון עממי. לבעו המוני העם. משום כך גם התפשט בה מהר. חדר לכל מקום ומקום, לכל ישוב יהודי. קטן כגדול, ופתח את שערי התורה בפני ההבונים עצמאו לה, הפגו בה בכל העתים.

כן, ביסיס היום, בערבו של כל יום מימות השבוע, אם נמצאת ברחוב, אם טיילת בחוצות, אם חלפת על פני בית־המדרש או שטיבל חסידי". „תפסו" אותך, הדביק אותך ניגון בהלהל, אותן מלים הגויות פה ושם, כמהן מתנשאות אל־על, מרנינות, משיבות נפש.

וכאשר לא הסתפקת בניגון בלבד והגעת, ונכנסת בעקבותיו פנימה, התיישבת בצבצבך אל השולחן, מצאת לידך את אותם היהודים היגעים שהכרת: את הלבן ואת הפחח, את הסוחר ואת בעל־המלאכה. כולם יהודי „עמך" — כולם אלה שדאגות פרנסה לא עוזבים לעולם, כאילו ליום מימי היחולם, אך עברו עליהם בירדכה. ואם הצצת בפניהם, לא יכולת להאמין כי אלה הן הפנים המוכרות לך היטב משעות היום הרגילות, שעות החולין, היגיעה והעמל. כן, מסביב לשולחנה הלימוד הן קרנו. בלאות חיות היו, פנים אחרות, פנים של שבת בבית שכולו שבת — בית האלוקים.

*

הימים השבו והלכו. החלו להתערפל. נהקדרו השמים. גבורה מצוקה היהודים בגולה. שיני הגויים החלו חורקות. שונאי ישראל זממו מזימות. בית המדרש והשטיבל והחסיד הספו בקלס אליו בלכסו בשעות הפנאי כדי לשפוך שיח איש בפני רעהו. והיה זה דף היומי שליכד, קישר, הפלה, השכיח צרות הפית באספים, בלומדים, בה צבידה לשעות החולין.

אכן, בהתפלל ביהודים אלה, לומדים ומתנגבים דבקים ומת־להבים, היהה לך לא פעם ההרגשה כי הנה כחודש קרבנו להר סיני כדי לחדש את הקשר של העם כלו עם תורת השם, וכי דף הגמרא הפתוח, הגלגד, הוא החוט החזק ביותר שקשר ויקשר עם זה לכל אורך קיומו, לנצח.

*

— — והיא לא נשרפה בכבשנים. גוילים, דפים נשרפו, והאותיות נשארו פורחות באויר כדי לחזור מחדש. בגלות השתר, לגאולה ליהפים שקמו מתוך האש להחיות.

ברגעים הקשים ביותר. בשעות מבחן קשות, תוך כדי רעב ויסורין, היו. והיו כאלה שהזכרון לא ביד בהם. לא נטש אותם הם לכדי לייבדו ושיננו דפי גמרא, את הדף היומי.

ים הדברים לא סיבע את הצמאון ללימוד התורה.

ההגדות לכך — פריחתה ובביהותה של אש הדת, אש התורה בימי פלא של תקומת ישראל על אדמתו אחרי שנות חורבן ושואה שכמותן לא ידע העם.

למען שמירת השבת בפתח־תקוה

מאת חיים טוביהו

אלפי מתפללים ברוב בתי הכנסת בעיר רבני פתח־תקוה ופרנסיה, זקנים, צעירים וטף — יצאו לרחובה של עיר, וקבלו את שבת המלכה תחת כפת השמים — בערש"ק פרשת „חקת".

תפילת המונים זו, שאורגנה על ידי הועדה למען שמירת השבת ש־ליד המועצה הדתית ולשכת הרבנות נועדה אמנם, להוות מחאה נגד חילולי שבת בעיר, אך לבד מכך — היה בה גם קידוש שם שמים ברבים, הפגנת עוצמה דתית והוכחת תרבות יהודית שורשית.

תפילת ההמונים אורגנה בקפידה כדי להוכיח שחילולי השבת הגוב־רים כגון „דן" המפעיל אוטובוסים כבר בשעות אחה"צ המוקדמות ב־שבתות, וכצדם של בעלי ספיריות ועסקים שאינם נרתעים מלפתוח עס־קיהם בשבתות — פוגעים עמוקות בנפשם של יהודים דתיים שלא ישלימו עם הרחבה הפרצות בחומת שמירתה של שבת־קודש.

תפילת המחאה הוכיחה לאלה ש־סבורים היו כי הציבור הדתי היא אדיש למתרחש כי ציבור זה שר הי־סב למצב שנתהווה והוא יודע להפ־גין את רצונות ושאלות־לבו — בתפילה הדורה. בדבקות, בשירה שוחפת של „לכה דודי לקראת כלה", במעגלי רוקדים לעת קבלת שבת ה־מלכה, זאת, בניגוד למוזיקת בליס־טראות, צעקות „שאבעס" צעירות. אי ההגבשייה אליפות.

כיוצא זה הוכיח כי שפה שכדיבר בערך דתי של שמירת שבת נתאלית כל הכחילות בקרב היהדות הדתית — והבחאה היא כוללה וכלליה: כמנגרים לצדם של זקנים הדור־פניה, וצעירים דתיים־לאומיים רבים — בעד בחורי־ישיבה ואברכי „כולי־לים", לתורהם — אמונתם.

תשובה להתפרצויות

בגיבוש למסרה הכוונה של הפ־גנה למען שמירת השבת היתה כאן תשובה הולמת להתפרצויות של כבר־פיות הבריונים אותן ידענו אם הכבר־סבות באחרונה.

שמעתי מסקרנים הילוכים שנקלעו למקום כי בהקבאים הם בהפגנה זו השתנה כהפגנות היודעות לציבור הי־שראלי — מן הקצה אל הקצה. נא־כר לי כי נכוי בה גם יהודים ש־אינם מקפידים על שמירת שבת, כי־תוך הזדהות וסולידריות עם ציבור דתי עליון זה, ואינני הבה על ידו.

הבעיה של חילולי השבת הגיב־רים, כתוך רצון ל„הכעיס" או מתוך שאיפה ל„התפרק" „לבלות" וכדומה — היתה לבעיה המורדה כנותם של יהודים החיים רבים בערים ניספיה במדינה ויש לנקוט בכל האמצעים הלגיטימיים והחוקיים על מנת ש־לא יבולע לרגשותיהם של יהודים דתיים וכדי שלא הפגע הצרחמיא הי־יהודית של ערי ישראל.

כי מי מילל ומי פלל לכך שבעיה זו תטריד מנוחתם של נאמני ה' בפתח־תקוה שנוסדה ונבנתה על ידי שומרי אמוני ישראל!!

ירבו, בשיעורי תורה שנתוספו, ב־עבודת הפסיקת, בתעשיה ובמסחר — ואף בהגברת הנציגות הדתית בהנ־הלת עיריית פתח־תקוה.

הפגיש אבו כי פתח־תקוה, תהיה עיר יהודית הנודעת לתפארה בתו־רוה ובשמירת שבת כהלכתה, עיר המסורת את כל גילויי הבריונות, ב־צדם באיבם.

שכירי חרב אמריקאיים לוחמים בצבא רודזיה

ואשינגטון (יופי"ע) — בצבא רודזיה לוחמים שכירי חרב אמריקאיים נגד לוחמי גרילה בקומיים, ו־שכירי חרב נוספים מתגייסים בידיעת הסטייט דפרטמנט. לדברי לאומנים רודזיים ופקידים אמריקניים.

פקיד של הסטייט דפרטמנט אמר, כי ממשלת ארה"ב בודקת עתה כדי לראות אם לא הופרו חוקים כלשהם, אולם לפי שעה לא נעשה דבר להפ־סקת גיוסם של שכירי חרב לבנים.

מסיבת סיום מחזור י"ז נערכה בישיבת „תורה ומלאכה"

בהשתתף נציג הרבנות הצבאית, מ־נהל המחלקה לחינוך בקיבוצי ב־ע.ה.א. ד"ר ג. זאבי, רבנים, מורים ומחנכים ואורחים רבים נערכה ב־יום א' מסיבה הגדולה במסיבת הסיום של בוגרי מחזור י"ז בישיבה תו"מ ת"א.

לאחר תפילת מעריב הגיעה הו־פעה הגבירה ויקהלת הישיבה ב־ניצוחו של מר ע. הרבין בלקט שי־רים יהודיים.

היקראי ביחה במרכז הישיבות הקציעיה וראשי התיכון הדתי.

המרכז החיפני ליהלומים
מחלקת כסף

המרכז החיפני ליהלומים שמח להודיע על פתיחת המחלקה לכלי כסף וכלי קודש מכסף.

אם אתה מוזמן לאירוע חגיגי כלשהוא וברצונך להגיש מתנה מקורית ובעלת־ערך — הגש כלי כסף.

ככלות הכל, כסף (טהור) שווה יותר מכסף (נייר).

במרכז החיפני ליהלומים תמצא מבחר עשיר של כלי כסף מקסימים.

ועוד יתרון חשוב: תוך 30 יום מיום הקניה תוכל להחזיר ו/או להחליף את הכלי שרכשת ולקבל את מלוא כספך חזרה.

כמו כן: לרשותכם מבחר עצום של שרשראות זהב, טבעות, צמידים, עגילים, שעונים ועוד...

פתוח כל יום ללא הפסקה מ־09.00—19.00 בימי ה' עד 21.00.

המרכז החיפני ליהלומים

קרית אליעזר, רח' צה"ל 10, טל. 537285 – חיפה.

صكذا من الاجيل

בשדה חינוך

נפתחה סדנה למדריכים פדגוגיים בבתי מדרש למורים וגננות ממ"ד

ביוזמת הפיקוח על בתי ה-מדרש למו"ג ממ"ד, נפתחה סדנא למדריכים פדגוגיים ב-מסגרת המכללה שבדרך ע"ש הרא"ם ליפשיץ.

הנושא העיקרי של הסדנא הנו קשיי הלמידה והחינוך של תלמידים המוגדרים כטעוני טיפוח ודרכי ה-הוראה המתאימות להם. הדיונים יתמקדו במקצועות הקודש ובבעיות לימודיות חינוכיות המאפיינות בתי ספר טעוני טיפוח ממ"ד. כוונת היוזמים היא לעסוק באספקט המעשי שבנושא. לשם כך יצולמו שיעורים מיוחדים בבתי ספר טעוני טיפוח ו-יוקרנו בפני המשתתפים. הללו יבדקו את הקשיים האופייניים שבאו לידי ביטוי בשיעורים ויגבשו הצעות מעשיות כדי להתגבר עליהם. כן יבררו את הדרכים שבהם יבואו הדברים לידי ביטוי בהכשרתם של פרחי ההוראה.

בפגישה הראשונה של הסדנא ש-התקיימה במכללה בדרך ע"ש ליפשיץ ירושלים השתתפו כחמישים מדריכים פדגוגיים מכל הארץ. המשתתפים שמעו הרצאת פתיחה מפי ד"ר מ. ברויאר, מפקח על בתי מדרש למו"ג ממ"ד, על הרקע התרבותי וההיסטורי של יהדות המזרח. לאחר מכן צפו בהקרנת שני שיעורים בתלמוד של ד"ר יונה פרנקל בכיתה ז' של אחד מבתי הספר הממ"ד (המוגדר כטעון טיפוח). בדיון הער שלאחר השיעור הביעו המשתתפים את התרשמותם החזקה כי ידיעת המבנה של הסוגיה עשויה להיות לעזר רב לתלמידים בלימוד התלמוד; המודעות של התלמידים למבנה הסוגיה היא כלי עזר חשוב לשם הבנת סוגיה חדשה.

בתוכנית הסדנא לצלם סוגי שיעורים בנושאי דינים, תנ"ך וחשבון ולהקרינם בפני המשתתפים. כן תוקדש פגישה לדיון ביחסים שבין ביה"ס הממ"ד ובין בית ההורים.

חינוך יהודי באמריקה קודם לכול!

(הדאר) אף על פי שכבר נאמרו הדברים בצורות שונות, ראוי לחזור עליהם שוב, והפעם מפי מוריס פרידברג, פרופיסור יהודי במכללת בלומינגטון, אינדיאנה, שאמר לכתב יהודי ותיק: „בראש סדר העדיפויות של הציבור היהודי באמריקה צריך לעמוד החינוך היהודי. אם לא ייעשו בקרוב מאמצים יוצאי מגדר הרגיל להבטחת קיומה של יהדות אמריקה כקבוצה תרבותית ודתית־אתנית, עם פרצוף משלה, לא יהיו, בעוד דור אחד, יהודים, שיהא צורך להגן עליהם, כי הם פשוט ייעלמו". והוא הוסיף: „אני מתכוון, בראש וראשונה, למחנה הגדול של סטודנטים יהודים. 90 אחוז מן ה-צעירים והצעירות היהודיים בארה"ב נמצאים בקמפוסים ומנותקים מכל סביבה יהודית. בהעדר מנהיגות מתאימה הם נעשים מנוכרים לשורשים היהודיים. הסכנה הגדולה ביותר המאיימת על קהילות ישראל באמריקה היא סכנת ההתפוררות הפנימית מחוסר חינוך יהודי. לארגונים היהודיים ישנם כל האמצעים האפשריים כדי למלא את החסר — אך בינתיים אינם עושים זאת. בוודאי, עזרה לישראל חשובה מכול, אך לאקדמאים יהודים רבים בארה"ב ברור כי אין להפריד בין בעיית הזהות היהודית ובין הדאגה לעתידה של מדינת ישראל. תודעה זו אינה מספקת כראוי לה הצעירים היהודיים באמריקה נתונים במבוכה ואינם יודעים לאן לפנות כדי לקבל עידוד. על כן, השאלה היא: מניין תבוא המנהיגות היהודית האמריקנית החדשה, כדי להנחות את הנוער החשוב הזה בכיוון של אחריות יהודית. המנהיגות בקרב הדור הצעיר של האקדמאים אינה מתגבשת אלא לאט, יען כי היא חסרה ידע יהודי".

(הדאר)

המורים למתימטיקה תומכים בריפורמה בחינוך העל־יסודי

נציגי איגוד המורים למתמטיקה הביעו את תמיכתם במטרות הרפורמה בבתי־הספר התיכוניים, בפגישה שהתקיימה בלשכת מנכ"ל משרד ה-חינוך והתרבות, מר אלעד פלד בירושלים.

נציגי המורים העלו את השגותיהם לגבי השינויים בהוראת מקצוע המתמטיקה בהדגישם כי אחוז הצלחת התלמידים בבחינות הבגרות ב-מתמטיקה עלה בשנתיים האחרונות מכ־50 אחוז לכ־80 אחוז. זאת בעקבות דרישות שהועלו בזמנו ע"י ה-מורים ונתמכו ע"י ועדת גיליס ש-בדקה את הסיבות לכשלונות בבחינות הבגרות במתמטיקה.

המורים טענו כי הצמצום המוצע טעון בדיקה חוזרת, וזאת לבל יפגע לימוד מקצוע חיוני זה. עם זאת הביעו המורים את דעתם כי יש להמשיך בלימוד המתמטיקה גם בכיתות ה-גבוהות תוך מתן אפשרות לתלמידים מסויימים לא להיבחן במקצוע זה בבחינות הבגרות.

כדי לשפר עוד יותר את השגי התלמידים במקצוע זה העלו המורים שורת הצעות לשיפור הוראת המתמטיקה כגון: שיפור ספרי הלימוד השתלמויות מתחדשות למורים והכשרת מורים־מנחים ועוד.

מנכ"ל משרד החינוך, מר א. פלד, הסביר למורים כי לרפורמה בחינוך העל־יסודי יש מטרות חינוכיות חברתיות חשובות, והיא באה לאפשר לכל סוגי האוכלוסיה להשתלב ולה-התקדם במערכת החינוך. מר פלד הדגיש כי הריפורמה באה לאחר שנים רבות שבהם היתה מערכת החינוך העל־יסודי קפואה. הוא הוסיף, כי העובדה, שהריפורמה תתן להתלמידים חלק קטן של בחירה תגביר לדעתו את המוטיבציה ללימודים.

עצרת סיום המחזור הראשון של המכינה לישיבות בנ"ע בגבעת שמואל

במלאת שלש שנים לפעילותה של המכינה המרכזית לישיבות בני עקיבא, שלוחת כפר הרואה בגבעת שמואל, התקיימה עצרת לציון סיום ה-מחזור הראשון.

בפתיחת הטכס נחנך בנין כתות ב' שבנייתו הושלמה לא מכבר, ר' הוקם בעזרת משרד החינוך. בגזירת הסרט נתכבד עו"ד אביגדור ורשא יו"ר המועצה המקומית קרית אונו.

הרב משה צבי נריה עמד בדבריו על ימיה הראשונים של המכינה קשייה לבטיה והצלחתה הרבה בעיצוב דמותו של בוגר המכינה הממשיך בשרשרת שיסודותיה הונחו לפני ל"ה שנים בכפר הרואה. הרב נריה ברך את ההורים התלמידים, חברי ועדי ההורים וכל העוסקים והמעשים לפריחתה של המכינה.

שר הסעד, מיכאל חזני, התקבל ב-ברכה רבה על ידי כל משתתפי ה-טכס. בדברי ברכה עמד מנהל הטכס יעקב לוינגר על חלקו החשוב של השר חזני בהקמתן של המכינות ה-ישיבתיות בכלל ומכינה זו בפרט עוד מתקופת היותו סגן שר החינוך.

שר הסעד פתח בדברי ברכה חמים. השר קרא למופקדים על כלל מערכת החינוך לשדד מערכות ולהכיר בצורך החיוני של העמקת החינוך בדרכי תורה ומסורת.

השר עמד בדבריו על בעיות ה-שעה וברך את הבוגרים שילכו מחיל אל חיל.

מר י. קיל, ראש האגף לחינוך דתי, שנאם על משמעות הברכה: היה ברכה, ברכה אשר תלווה את הבוגרים בצעדיהם הבאים בעוברם לישיבות בי"ע. מר שלמה אריאל יו"ר ועד ההורים הפנה את ראשית דב-ריו לבנים המסיימים, ואיחל להם ל-עלות ולהתעלות להגדיל תורה ולהא-דירה. יו"ר ועד ההורים, קרא לרא-שי משרד החינוך לסייע להגדלה ה-מכינה בהמשך פיתוח מוסד מפואר זה שצעדיו הראשונים לא היו קלים וברצון ההורים התלמידים ומרכז י-שיבות בני עקיבא הגיעו עד עתה.

בשם צוות המחנכים ברך הרב יחי-א' וסרמן, בוגר ישיבת הכותל, וב-שם התלמידים מסיימי המחזור הרא-שון שבט „גולף ברוך התלמיד יחי-אל לוי אשר אמר דברי תורה מפרשת השבוע.

בטכס השתתפו: מר יוסף דור מפ-קח ארצי על חטיבות הביניים בחי-נוך הממ"ד, הרבנים הראשיים לגב-עת שמואל, מר בוני יו"ר המועצה המקומית גבעת שמואל בליווי מר מאיר בית הלחמי, הרב יעקב דרורי יו"ר איגוד ישיבות ההסדר, אורחים רבים הורים מורים ותלמידים. הצי-בור שמנה כ־100 משתתפים התכנס ברחבה נאה בין בנייני הכתות שקו-שט בדגלי המדינה.

מקהלה ותזמורת תלמידי הישיבה בניצוחו של המורה י. אליעביץ הנ-עימה את המסיבה הביאו מכבה על ימיה הראשונים של המכינה.

סדרנים כיוונו את התנועה הרבה שזרמה לטכס ומדריכי המכינה אי-בטחו את הבאים.

לציון מלאת שלש שנים למכינה הצגה הובחת באה „מכינתנו" שהו-כנה ע"י תלמידי המחזור המסיים. התלמידים המסיימים קבלו תעודת גמר.

פתח וניהל את הטכס יעקב לוינגר מנהל המכינה.

דינאמיקה קיבוצית למורי בתי הספר

מורי בתיה"ס התיכוניים עורכים מיפגשים של דינאמיקה קבוצתית. מפגשים אלה נערכים במסגרת נסיון חדשני של משרד החינוך לשפר את יחסי האנוש במסגרת ביה"ס.

הכנה מקיימים במסגרת הפרוייקט „דינאמיקה קבוצתית כאמצעי למי-פוי צוות".

קבוצות של מורים בבתיה"ס התי-כוניים בהנחיית פסיכולוגים מקצ-ועיים.

גב' לילי נדב, מרכזת הפרויקט, אמרה, שבעקבות ההצלחה הקרובה יורחב הנסיון ויופעלו בתי"ס נוספים כולל בתי"ס יסודיים.

פרויקט זה שהוא הראשון מסוגו בארץ הופעל ע"י המזכירות הפדגו-גית במשרד החינוך.

מפגשי הקבוצה נערכת על חש-בון זמנם החופשי.

בטקס סיום המחזור הראשון של המכינה לישיבות ב"ע בגבעת שמואל

החינוך הדתי וטעוני הטיפוח

מאת צבי גורין

בדיקת הרכב האוכלוסיה של בתי הספר הדתיים בארץ תמצא שחלק ניכר מילדים המוגדרים „כטעוני טפוח". אלו הם הילדים הבאים מבית המעמד הסוציו־אקונומי הנמוך. בדיקה נוספת תלמד שאחוז טעוני הטי-פוח בבתי הספר הדתיים עולה על האחוז בבתי הספר הממלכתיים.

שתי עובדות אלו מציבות בפני ה-חינוך הדתי אתגרים חינוכיים קשים בתחום הדתי, אולם לא רק בו. אם כי כבתי ספר דתיים החינוך הדתי הוא להוו של החינוך בכלל.

כרקע לדברים ישמשו תוצאות מח-קר מעניין, כפי שהובאו בכתב־עת אמריקני הדן בבעיות פסיכולוגיות — חינוכיות. בקשו משתי קבוצות של יועצים חינוכיים לנתח מקרה היפו-תטי — ילד בן תשע שהשגיו הלמו-דיים נמוכים והתנהגותו בבית הספר פרועה. לקבוצת יועצים אחת נאמר שהילד הוא בן למשפחה מן המע-מד הבינוני הגבוה, האב מהנדס ב-חברת נפט. לקבוצה השניה נאמר ש-הילד הוא בן המעמד הנמוך, האב מובטל והמשפחה נתמכת ע"י לשכת הסעד. מה היו הערכות היועצים? מתברר, שקבוצת היועצים אשר לה נאמר שמדובר בבן המעמד הבינוני, הגיבה באופטימיות — בקשו לשמוע פרטים נוספים. נראה להם ליועצים, שעזרה תועיל לשפר את מצבו, והם התנדבו לפעול למען כך בהקדם. הקבוצה השניה — קבלה את האינ-פורמציה בפסימיות רבה. הילד נראה להם כמקרה קשה וכאופייני לבן המ-עמד הנמוך. עתידו כעבריין, נראה כסביר להלוטין.

תגובות דומות בנסיון דומה נת-קבלו גם מפסיכולוגים ופסיכיאטרים. דומה שמחקר זה מציג את הבעיה בצורה חריפה: האם התיחסותנו, ה-ערכתנו וההתנהגותנו לתלמידים טעו-ני הטיפוח אוביקטיביים להלוטין? האם כל אלה לא נפגעו בפסימיות ובהסלמה עם גודלם של טעוני הטיפוח? ובקצרה — האם אנו ער-שים הכל?

דמותו של המורה

במרכזו החינוך בכלל, ובחינוך ה-דתי בפרט, ניצבת דמותו ואישיותו של המורה. את דמותו של המורה העובד בישובי הספר הפתוח ובפר-ברי הערים ולא קשה לשרטט. זהו צעיר (עפ"י רוב צעירה) אשר סיים זה עתה את למודיו האוניברסיטאיים או נמצא בשלבי סיום. נסיונו בהו-ראה מועט יחסית, כשהר התמודדות שלווה עם הבעיות החינוכיות המת-עוררות בעקבות הרכב האוכלוסיה בבית הספר, לא גבה.

אנו נכנסים למעגל סגור — המו-רים הצעירים חסרי הנסיון, קשה להם להתמודד עם האתגרים החינוכיים בכתה, ובביה"ס. עובדה זו עלולה להשפיע על תדמיתו של ביה"ס ו-לדחות מעליו את התלמידים הטו-בים. הללו לא ירתעו מללכת לביה"ס הממלכתי. לו כמורה, ובכך ייהודו המורה, התדמית של ביה"ס „התופ-עה" — האוירה הדתית, אין הגבלות של קיום מצוות. ילדים טעוני הטי-פוח נחשפים בורם הרחוב הקלוקל — הוא אינו מעודד אותם לקיום מצ-וות דוקא.

כאשר הטובים והמוכשרים יותר פו-נים לביה"ס הממלכתי מחוזק זה את תדמיתו החיובית, וביה"ס הדתי מק-בל בהכרח את התדמית השלילית יותר. גם בביה"ס הממלכתי עובדים מורים צעירים רבים, אולם כאשר הדמוי של ביה"ס חיובי יותר, הוא כאלכל ילדים חיוביים יותר, אין בעובדה זו כדי לפגוע.

מנה ישאב ביה"ס הדתי את כחו? לא נותר לו אלא לקיים דגש מירבי על הרכב הצגות החינוכי. יש לנסות להפנות להוראה בישובי הספר ו-הפיתוח וכן בפרברי הערים, דוקא את הכוחות הבנויים, העוסקים להק-נות לתלמידיהם יותר הנוף וערכים שהפרופיל הדתי שלהם גבוה. ההצע צלה על הבקים, אולם זו צריכה להיות במרה כודגבת של האגף ל-חנוך דתי.

האם אין בהפניה מורים צעירים להוראת טעוני הטפוח משום אנדקי-ציה הכלמדה על היתיחה „פטרונית" לצרכים „הלא גבוהים" של טעוני הטפוח? המחקר הנ"ל יקשה על ה-רוצים לשלול להלוטין טיעון זה.

בתים סלקטיביים

קיים גם אספקט נוסף, המתיחס לצד ההורים. מרבית בתי הספר התיכוניים להיים פנימיתיים, התכים להיות סלקטיביים. למעשה קשה כי יום לבוא מוסד פנימיתי, כתאים ל-נער טעון טפוח בעל יכולת למודית נמוכה. הרחוב, באכוור, אינו מעודד לקיום מצוה. במקיים רבים הגדלים

(סוף בעמוד 5)

פרס לבית הספר הממ"ד „גני צבי" בהוד־השרון

מאת בתיה כרמי

הרואה אילן נאה מברך: מה נאה אילן זה, הנכנס בשערי בית־הספר הממ"ד „גני צבי" בהוד־השרון מברך ואומר: מה נאה גינה זו, מה יפים פרחים אלו ומה חרוצים התלמידים אשר טיפחו גינה זו.

אכן, ראויים היו תלמידי ביה"ס „גני צבי" לפרס ולתעודת ההצטיינות בתחרות ארצית של החינוך החקלאי בארץ.

צבעוניות וריחניות תצמחי פלפל סיני הורוד שהוא מצרך חיוני לתושבי המקום, שתולים על חלקה רחבת ידים. מצד שמאל, חלקה של תפוחי אדמה, שעועית, צנון ושאר ירקות. מעבר משטח צבעוני של פרחי העונה: — צפורני־החתול, ציניות, אסטרות, דליות, עדעד, שתי שדרות של ורדים לאורך שבילי הגישה מלבלבים ומרהיבים, שיחים המספקים זרי פרחים אותם מקבלים התלמידים בסוף השבוע כדי להגישם להוריהם.

עצי צל מצלים על ביה"ס ובין השדרות משטחי דשא.

גידול מעניין הוא הורד תימני שממנו מפיקים מי בושם הידוע בשם „מי וורדים". את השיח הזה קבל מר יוסף קהתי מנהל בית הספר מקרובי משפחה בירושלים שהביאוהו עמם מתימן.

את פרחי הורד מיבשים ומפיקים את מי-הורדים המשמשים להזלפה על הקהל בחתונה ובבית מילה.

„השנה לומדים כיצד להפיק את מי הורדים" אומר מר קהתי „בשנה הבאה תהיה לנו כבר כמות מספקת למכירה".

במשתלות ביה"ס, הוכנו ייחורים מהזן הזה בכמות שיהא בה כדי להפריח את הפינות השונות של ביה"ס ולספק את צרכי תושבי הסביבה.

לקראת ביקור הוועדה הארצית של החינוך החקלאי, הוכנה בביה"ס תערוכת פרחים ובה 25 זנים שריחם נודף למרחוק.

שיטת הלימוד החקלאי בביה"ס היא תוך עשיה. כל ילד עוסק בכל אחד מנושאי העבודה בגינה החל בגירוף, זריעה, שתילה, גביטה וטיפוח.

ביה"ס קולט תלמידים משכבות חלשות האוכ-לוסיה טעונת טיפוח וכוללת עדות שונות: תימנים, מרוקאים, פרסים, טוניסאים, טריפוליטנים וכו'. התלמידים באים ממשפחות ברוכות ילדים ומעו-טות יכולת ואילו ביה"ס אינו מחוזק ע"י משרד החינוך.

מנהל ביה"ס, יוסף קהתי הגיע לכאן לפני חמש שנים, מביה"ס הממ"ד „מורשה" באביבים-זובב. הוא היה באותו אוטובוס בו אירע מקרה האסון, שם קבל את התלמידים ישירות מתימן ובמשך 8 שנים השתדל לעשות למענם כמיטב יכולתו. גם כאן הוא מוכיח עירנות ויוזמה. גידר את ביה"ס, תיכנן את השטח, חילק אותו למגרש כדורסל, לגינת ירק ופרחים ואף הכפיל את שטח ביה"ס.

גידול מתמיד

כיום מונה ביה"ס 125 תלמידים בכתות א'-ו' ולקראת השנה הבאה נרשמו כבר 25 תלמידים. מספר שיא שלא היה עוד כמוהו בתולדות ביה"ס. „רק עתה מתחילים תושבי הוד־השרון להתענין ולהכיר במוסד „גני צבי" מדגיש מר קהתי.

תמונות קיר אמנותיות מקשטות את חדרי ביה"ס והגינה מושכת את העין בשלל צבעי הפרחים היפים והירקות השונים. ההורים פונים לביה"ס בבקשה לספק להם ירקות, שתילים. לגינותיהם הפרטיות יעוץ ואספקת מידע במישור החקלאי. כל ילד תורם את שבוע העבודה בקבלת צר פרחים באה לקישוט ביתו. התוצרת החקלאית נמכרת לתלמידי ביה"ס בהנזול.

המפקח על החקלאות מר שמואל קפלן בו את ביה"ס „גני צבי" ברשימת בתיה"ס המצטיינים על החינוך החקלאי.

ועדה מחוזית ביקרה בביה"ס, הביעה שביעות רצונה ולבסוף המליצה ביה"ס כמתחרה בתחרות הארצית.

ועדה ארצית בראשותו של מר שמעון פינקלשטיין המפקח מרכז מטעם האגף לחינוך החקלאי בתוך במשרד החינוך התרשם יחד עם חברי לועדה וזכו את ביה"ס במקום השלישי בתחרות מתוך שישה בתי"ס מתחרים.

לביה"ס ניתנה תעודת הצטיינות בה נאמר בין היתר כי ביה"ס הצטיין בשנת תשל"ה בהישגים בעבודה החקלאית כשהחתומים עליה יו"ר הועדה מר שמעון פינקלשטיין, אבידור ברוך ויצחק אבי-דור. לתעודת ההצטיינות צורף גם מכתב השבח אותו קיבל מנהל ביה"ס מר יוסף קהתי. במכתב מצויין כי הוועדה התרשמה יפה מגינת ביה"ס מהגיוון הרב שבה ומהפעילות החינוכית הברוכה הנעשית במקום.

מלבד תעודה ומכתב הערכה קבל ביה"ס גם פרס כספי בסך 400 ל"י לטיפוח הגינה ולריבוי צמחי הבית. התלמידים עצמם נהנים מהעיסוק, והמורים נהנים מתעסוקת ילדיהם. התלמידים מגלים את חוויותיהם האישיות מהטיפול בגינה במכחול או בשיר, במסגרת הלימוד השוטף בכתה.

לאחר הזכיה מתכוונים לגשת לנושא המקצועי ביותר מרץ שכן הפרס היה מעודד ביותר. אך שביה"ס אינו מסתפק רק בהעמקת נושא הגינה לאוה. נושא נוסף בו עוסקים המורים הוא הקניית ערכים יהודיים ולמוד נושא החגים המשולב בדרך משחק.

כך ניתנו גם בנושאים אלו שעורים להנחלת בנוכחותם של המנהיגה באזור בראשותה של הגב' מרכזת המנהגה חנה גרינים ובהנהלתה של א' כול הלוי, אשת רבה של הרצליה שהיא המנהלת המנהגה בביה"ס.

תובטח ארוחת צהרים חובה חינם לתלמידים באמצעות הביטוח הלאומי

מנכ"ל המוסד לביטוח לאומי, מר צמירם סיון, העלה במסגרת דיוני המועצה הציבורית לעיצוב ההזנה ב-בתי הספר שנתקיימו בבית אגרון בירושלים, הצעה חדשנית ומהפכ-נית לפיה ייהפך שרות ההזנה בבתי הספר לשרות חובה חינם.

במסגרת החדשה המוצעת ייהנו כלל התלמידים בחינוך היסודי מ-ארוחות צהרים ללא תשלום.

מימון המפעל ייעשה במשותף ע"י מימון ממשלתי והגדלת דמי הביטוח הלאומי בשיעור שיתחייב מעלות ה-שירות. לצורך זאת יוקם ענף חדש במוסד לביטוח לאומי.

מר צמירם סיון, העלה אפשרות שהארוחה תנתן בכיתות.

הארוחה תוכן ע"י מפעלי מזון ש-יוקמו במיוחד למטרה זו. הדבר יח-סוך סכומים גדולים הדרושים לבניית חדרי אוכל ומטבחים.

מר סיון תקף בחריפות את מפעל ההזנה במתכונתו הקיימת. לדבריו, דימוי השלילי הנוכחי של המפעל כשירות לעניים, הוא אשר גרם ב-הדרגה לכך שהורים הוציאו את יל-דיהם ממסגרתו.

המתכונת החדשה תבטיח מימון פרוגרסיבי שימנע עול כבד מההו-רים. בשנת הלימודים הקודמת הש-תתפו בשרות ההזנה כרבע מכלל ה-תלמידים. בשנת הלימודים הנוכחית חלה ירידה דרסטית במספר התלמי-דים האוכלים. השיטה החדשה, אמר מר סיון, תהפוך את ההזנה בבתי הספר למפעל אוניברסלי נושא ער-כים חינוכיים רבים, ויגרום לאינטג-רציה נוספת בין הילדים בבתי ה-ספר.

ראוי לציין כי בבתי ספר רבים נהוג כיום יום לימודים ארוך. בבתים רבים עובדים שני ההורים. ולפיכך נאלצים ילדים רבים להיוותר חלק ניכר משעות היום ללא ארוחה מזי-נה, דבר הפוגע בבריאותם וביכולת הריכוז הלימודית. קבלת ארוחה ב-מועד המתאים לכך תמנע מצב זה.

באגף המחקר של המוסד לביטוח לאומי סבורים כי במיבצע מלא ייהנו מהארוחות לפי השיטה המוצעת כ-600 אלף תלמידי בתי הספר היסודיים בארץ, כולל חטיבת הביניים וכולל הסקטור הערבי.

נבחרה הנהלה חדשה למדרשית נעם בפרדס־חנה

באסיפה הכללית של אגודת מדרשית נעם שנערכה בשבוע שעבר בתל־אביב, נבחרה מועצת הנהלה חדשה בה יכהנו: פרופ' מנחם אלון, בנימין זאב באואר, ד"ר יעקב בורדא, הרב הלל גולדברג, הרב יונה דוברת (דאובה), פרופ' אברהם הל-פרין, הרב שמעון ויזר, הרב דוד ורנר, השר מיכאל חזני, הרב יהושע יגל, הרב שאול ישראלי, יעקב לסלוי, הרב חיים יעקב לוין, אהרן מאיר, הרב עו"ד שמחה מירון, פרופ' יעקב נאמן, ישראל סגן, עו"ד מאיר סיל-ברסטון, הרב יקותיאל עוזיאלי, ד"ר יצחק רפאל צציון, הרב אהרן מקי-ניק, הרב יצחק פרץ, הרב מרדכי קירשבלום, הרב עזרי קלכהיים, הרב ד"ר אלכסנדר קרליבך, מרדכי רפלד, יחיאל שוגרמן, עו"ד בנימין שטרן, ישראל מלך שמרליבג.

בשבועות הקרובים תתכנס מועצת ההנהלה לבחירת ההנהלה וועדת ה-חינוך.

במהלך האסיפה הכללית, מסרו מנהלי המדרשיה הרב י. יגל ור. סרן דו"חות על ההתפתחויות במדרשיה בשנים האחרונות.

הודגשו פעולותיהם המבורכות של תלמידי המדרשיה בישובי פיתוח, בקליטת עולים ובמשימות התנדבות מרובות אחרות.

מר צ. מינצר מסר דו"ח כספי. תקציבה השוטף של מדרשית נעם בשנת הלימודים תשל"ה עולה ל־4,500,000 ל"י. תקציבה השוטף של „קרית יעקב הרצוג" בשנה"ל תשל"ה עולה ל־2,300,000 ל"י.

הרב דוד ורנר, סגן יו"ר ההנהלה, הביא בפני האסיפה הצעת מי-נויים להרכב החדש של ההנהלה.

ר' יעקב לסלוי, סגן יו"ר הביע הערכה למעלה של ה[illegible] בראש האסיפה ישב מר [illegible] שוגרמן, יו"ר ההנהלה ה[illegible]

זכרון להולכי[illegible]

אלישבע ויצמן ע"ה

(ליום השלושים)

כיום ביום בחיר באה הודיע מעציבה, כי האשה הגדולה רבת פעלים לתורה ולתעודה ולהצלת נשות מסעורי המסיון מרת אלישבע ויצמן בת ר' יהודה לייב פרנק [illegible] ז"ל, האשה [illegible] לישיבות הק' [illegible] ויצמן [illegible] חלקה לעולמה, בליל [illegible] השלישי.

ביתה היה בית ועד לתלמידי חכמים. מי לא ביקר אצלה, ראשי ומנהלי ישיבות [illegible] קבלו תמיד בכל שבת, היא עצמה בהיותה [illegible] עובדת יומם ולילה להצלת ישראל ליהדות ולא רק את הגדול היתה מסירה, אלא את שוכירה דרשה לעזור לה להצלת [illegible] ישראל ליהדות [illegible] במסירות נפש [illegible] חומות ירושלים [illegible] שערי צדק משפחות רבות [illegible] הגאולה והישועה.

עליה אפשר לקרא את הכתוב „אשת חיל" [illegible]

[illegible]

מרת אלישבע ויצמן ע"ה, [illegible]

הרב יהושע הכהן מה[illegible]

ספר חדש

הדת בישראל

נושא נוקב ומסובך ביותר בנושא הדת במדינה, על כל מיגוון השת-קפויות השלכותיו, הוא מספרו של מר אליעזר דון־יחיא שהופיע בהו-צאת מרכז ההסברה. הספר „הדת בישראל" פורש יריעה רחבה של נושאים המובאים לקורא בצורה בהי-רה ושוטפת.

חלקו הראשון של הספר דן בעניני הדת בחברה ובמדינה. המחבר מד-גיש כי „בישראל לא קיים מעמד רשמי של דת מועדפת, לדת היהודית אין מבחינה משפטית מעמד עדיפות על פני דתות אחרות, והכרת התור-קה והכינון הממלכתי של מוסדות הדת [illegible] הלא־יהודיות המוכרות בישראל. אבל במציאות תופסת הדת היהודית מקום מרכזי בחייה של המדינה, בראש וב-ראשונה משום שהיא מוגדרת כמדי-נה יהודית, וקיימת זיקה היסטורית-תרבותית בין הדת והלאום ביהדות, וכן בגלל משקלו המכריע של היהו-דים בכלל האוכלוסיה.

המחבר מתעכב על עמדות כלפי המסורת ומקדיש מקום נרחב על נו-שא שילוב יסודות מן המסורת ה-דתית־יהודית בחייה הציבוריים. מר דון־יחיא כותב כי רוב הציבור ב-ארץ שולל הפרדה מלאה בין הדת לבין מדינת ישראל והלאום היהודי, כשהוא מתבסס על מחקרים מדעיים שנערכו בנידון.

מר אליעזר דון יחיא, שהנו מרצה באוניברסיטת בר־אילן, סוקר בחלק זה את המאבקים הפוליטיים ובמוס-דים, את „הקיום המשותף" ומביא גישות שונות להערכת ה-הסדרים הדתיים פוליטיים.

החלק השני של הספר דן בשירו-תים הדתיים ומפעלי הציבור הדתי. המחבר מרחיב את הסקירה על מוס-דות דתיים ושירותים דתיים. בין ה-יתר הוא מפרט את הרקע ההיסטורי של המוסדות הדתיים. „מערכת מוס-דות הדת „הרשמיים" ראשיתה ב-תקופת המנדט אם כי היא מבוססת על שיטה שהונהגה עוד בתקופת ה-שלטון העותמני, המדובר בשיטת המיעוטים שאיפשרה למיעוטים דת-יים־לאומיים בתחומי אימפריה הע-תומנית להתארגן ולנהל בעצמם את ענייניהם הדתיים והתרבותיים הלאו-מיים.

פרק נכבד דן בנושא הרבנות הרא-שית, סמכויותיה ותפקידיה, מועצת גדולי התורה, העדה החרדית, רב-נים מקומיים, בתי הדין הרבניים, משרד הדתות, המועצות הדתיות, בתי הכנסת. מקום נכבד בסקירה שמור לנושא הדת בצה"ל.

ניתוח מעניין מעלה המחבר בנושא המפלגות הדתיות. פרק חשוב בספר הוא החינוך הדתי. החלק האחרון של הספר דן בהתפתחויות ובבעיות בציבור הדתי.

זהו ספר בעל חשיבות רבה, המיו-עד לכל מתעניין ומשכיל. הוא יכול לשמש לעזר רב, למורים, ולסמי-נרים המבקשים להשלים את הידע שלהם.

ש. שרון

ה„חדר" התימני בשכונות ירושלים

מאת יעקב יהושע

א.

בשלוש השכונות הצמודות זו לזו: מזכרת משה, בשכונות ישראל וסוכת שלום, היו מצויים בשנים הראשונות להקמתן שני סוגי „חדרים": החדר האשכנזי והחדר התימני. חדרים ספרדים היו מצויים בשכונה השכנה להן, היא „אהל משה".

שיטת הלמוד בשני החדרים היתה מעין המשך לשיטת הלמוד שהיתה מקובלת בחדרים בגולה. בין שני החדרים היה שוני, בעוד שהתלמידים בחדר האשכנזי ישבו על ספסלים והיו נתונים לפיקוחו של המשגיח, החדר האשכנזי היה מעין שלוחה להלמוד תורה „עץ חיים" שהיה בקרבת מקום במחנה יהודה ובגרעינו בעיר העתיקה בירושלים. ואילו החדר התימני היה ברשות עצמו. המלמד התימני היה מרביץ תורה, המשגיח והמפ-קח באחד. הבדל ניכר לא היה קיים בין תכנית הלמודים של החדר התימני לזו של החדר האשכנ-זי. אם בחדר האשכנזי למדו את חיבור האו-תיות, תפילה ופרשת השבוע, למדו זאת גם בחדר התימני. אותה תכנית למודים היתה נהוגה בשניהם אבל בשינוי שיטה ובשינויי הניגון. הקו המשותף בין שני החדרים היה כי בשניהם למדו בשירה בניגון ובשמחה.

חניכי החדר התימני המשיכו את למודם בבתי הספר הספרדיים שהיו קיימים באותם ימים, ואילו חניכי החדר האשכנזי המשיכו בלמודם בכתות העליונות שבתלמוד תורה „עץ חיים".

בילדותנו נפגשנו עם התלמידים התימנים שבאו מהחדרים לאחר שמלאו כרסם בתורה בבית המד-רש „דורש ציון" שנוסד בשנת הרכ"ז, על ידי אבי־אבי ר' יצחק פראג, בתלמוד תורה של הספ-רדים שבעיר העתיקה וכן בבית הספר למל ובבתי הספר של כי"ח.

סיפר לי המנוח רבי שלום חיים צארום, כי בהיותו תלמיד של בית המדרש „דורש ציון", למד את פירוש התורה בלאדינו, ואף התמחה בקריאת הספר „פלא יועץ" בספרדית. גם רבי חיים עיראקי אשר שמש במשך שנים ראש השו-חטים בירושלים, למד ב„דורש ציון".

בימי חג ומועד, סיפר לי חכם שלום, נהגנו „לעשות בריחיים". הוה אומר, לברוח בשעות הלמוד ולעמוד על יד ה„סראיה" לראות בכניסתם של קונסולים ראשי עדות ושאר אנשי שררה שהיו באים כדי לברך את „המוהצרף" לרגל החג. משהיינו רואים את הרבנים הספרדים בגלימותיהם הנאות והמפוארות ואתם יחד כמה מעסקני העדה ביניהם את השר אהרון ואלירד כשהחרב צמודה לו על ירכו והחזה עטור באותות כבוד תורכים תרים, היינו עומדים כלנו אחוזי כבוד ויראה וביחוד כשפלוגת החיילים התורכים שעמדה במשמר הדגילה את נשקה לכבודם. רבינו שלא היו רגילים לגינוני כבוד אלה, היו „כבסים ביראה, כשפים מדי פעם בפעם את ידם הימנית אל מצחם לאות תודה והערכה. אף כי יראנו מפני נשקם של החיילים התורכים הרי כשהיו דוגלים את נשקם לכבוד רבינו וביחוד לכבוד השר אהרון אלירד, שמלבד היותו עסקן ציבורי היה איש בנקאי נודע, היה נמוג פחדנו ולבנו היה מתמלא שמחה על כל גדותיו.

החדר התימני שלא כחדר הספרדי החזיק מעמד שנים רבות בשכונות אלו, בצידם של החדרים ה„חלבניים" שהיו בשכונות אחרות.

שאלתי את רבי שלום: כיצד היה נהוג ללכת יום יום משכונות משכנות לבית המדרש „דורש ציון" בעיר העתיקה היתה? והשיב: עשינו את דרכנו על פי רוב דרך השער החדש. ההליכה דרך הסמ-טאות של הרובע הנוצרי היתה פחות מסוכנת מן ההליכה דרך שער יפו.

הכניסה דרך שער יפו היתה כרוכה „בסכנת נפשות". פרחחים ערבים התגרו בנו. ילדי האש-כנזים שאף הם נהגו ללכת ללמוד בישיבת „עץ חיים" בעיר העתיקה, לא הלכו דרך השער החדש, הם העדיפו לעבור דרך שער יפו, לא משום שהיו יותר „גבורים ואמיצים" מאתנו, אלא שהם הלכו קבוצות קבוצות ולפעמים הצטרף אליהם אחד המלמדים.

החדרים התימנים „קלטו" בשנת הפגרה של בתי הספר אשר לא נמשכה שבועות רבים כמקובל כיום, גם תלמידים מבני העדה הספרדית המתגו-ררים בשכונות הסמוכות, כגון: אבן ישראל, מחנה יהודה ועוד. הם נשלחו לחדרים התימנים, כדי ללמוד את פיוטי החגים וכן כדי להוציא אותם מתחת „לעגלות" ומרדיפה אחרי „עדרי הצאן" ויחד עם זה גם להרוות מנוחה לאמותיהם עמוסי טרדות בעניני הבית.

רבים מהתלמידים הספרדים שלמדו בבתי הספר הכלליים בילו את „פגרת הקיץ" בחדרים התימנים, בהם למדו את הזמירות והפיוטים לפי נוסח יהודי תימן. פאות דקות ומסולסלות כפאותיהם של חברי-הם התימנים לא היו להם, אבל הם למדו „לשורר" כדרך ילדי תימן ואף להשתמש באותם הביטויים המפולפלים החריפים שהיו שגורים בפיהם של חבריהם על ספסל הלמודים. במרוצת השנים נעלמו גם החדרים התימנים. בשכונת נחלת אחים קם תלמוד תורה תימני שמנהלו היה יעיש גדאף בו נמצא כיום בית הכנסת „אורח חיים". בנו של יעיש גדאף, אבנר, מספר כי בתלמוד תורה זה למדו „עברית טהורה" דהיינו לפי המבטא הספרדי.

החדרים התימנים היו על טהרת הנוסח התימני. רק מספר קטן של בני עדות אחרות למדו בו. בנו הבכור של רבי אריה לוין למד בילדותו בחדר של המלמד התימני כמ"ר משה שאול. כשחזר מארצות הברית לאחר ששהה בה שנים רבות, הפתיע את קהל המתפללים בבית הכנסת של רבי שלום צארום העומד וקיים עד היום הזה, כשקרא מתוך ספר התורה את פסוקין במבטא תימני. כיום הוא משמש רב בפרדס חנה.

גם בני משפחת התלבנים הידועה בשכונת סוכת שלום משפחת בצון העיראקית, למדו בחדרים התימניים.

החדר התימני הצטיין בנקיונו. הוא דמה לבתי-הם של התימנים שנקיונם עורר התפעלות רבה בקרב שכניהם האשכנזים.

ב.

שמש של „הדריב"

שכונות אלו היו שופעות חדרים, אלה הם „הגנוזים" שאליהם הלכנו בילדותנו. תושבי השכו-נות הללו, ששלחו את ילדיהם לחדרים העדתיים. ילדיהם של התושבים הספרדים בשכונות אלו ובשכונות הסמוכות דהיינו אהל משה וזכרון טוביה, הלכו לחדריהם של חכם יהודה כהן שעלה לארץ מיזון שאליו הלכתי אף אני בילדותי. לחדרו של חכם רפאל מראבולוס שהיה סמוך לבית הכנסת פראנצא אשר בשכונת אהל משה לחדרו של חכם סוריאנו אשר בשכונת זכרון טוביה, ולחדרו של חכם בכור מלכה בו למד בילדותו רבי שלום צארום.

מספר חכם שלום, כי החדר התימני הראשון היה בחצר חנוך. בעל החדר היה מורי דאוד סאלים. זה היה החדר הראשון בשכונה משכנות שאליו נתקבלו התלמידים מבני ארבע עד שבע. בעל הבית כשה חנוך נהג לבקר בחדריהם של הילדים התימנים ולחלק לתלמידים ולמלמדים פרסים.

מורי דאוד סאלים היה המלמד התימני היחיד שהקדיש את עצמו במשך כל שנה היין למלמדות ולא נהג כפי שנהגו מלמדים אחרים שעסקו בקצעויות שונות, וכשהצלחה לא האירה להם פנים שבו ועסקו בהלמדות.

בין המלמדים התימנים שהרביצו תורה בקרב ילדי השכונות היה סעיד מוסה בן משה שאול, אשר ניסה תחילה את מזלו במכירת צעצועים לילדים, ומשלא הצליח במקצועו, פתח חנות מכולת קטנה וכשהעסקים „בחנות" לא „הלכו", פתח חדר. כן מזכירים את החדרים של ה' חיים דאר, ואת החדר של שלום כהן שהאריך ימים עד שנת תשכ"ד. כן ראוי לציין חדרו של שמעון כהן שנשא את בתו של יוסף ג'מאל הקבלן, מלמד זה היה חשוך בנים. מספרים כי תלמידיו אהבו אותו מאד, ועד היום נוהגים תלמידים אלה „לעשות אשכבה" לנשמתו בעלותם לספר תורה. אומרים כי החדר של מורי שמעון כהן היה החדר התימני האחרון בשכונות אלו.

המלמד התימני הראשון בשכונת משכנות בימי השלטון התורכי היה עורזום שחדרו עמד בבתי הגורל. מלמד זה נהג להתפאר כי תלמידיו הצטיינו בלמודיהם תודות למכות שהיה מחלק להם ברצועה שהיתה בידו.

ואכן הוא נקט לפי שיטת הלמוד התימנית ושאר עדות המזרח האומרת „לא יתעלמו אלא בלטוס" דהיינו, אין התורה נקנית אלא בשוט. וכשהמלמד התימני היה עוזב לשעה קלה את החדר לרגל עסוקו היה מפקיד את השוט בידי אחד התלמידים שעליו סמך. אולם לפעמים ניצל את השררה הזמנית הזאת שהוענקה לו כדי לסדר את חשבונותיו עם יריביו.

שיטת הלימוד בחדרי התימנים היתה מבוססת על שנון בעל פה, תלמידים בני שנתיים ושלוש למדו לשנן קטעי תפילה בעל פה. המבטיחים שבין התלמידים למדו את חבריהם. אמהות נהגו להביא לחדר ממתקים וסוכריות כדי ש„המורי" יחלק אותם בין תלמידיו. שכר הלמוד „למורי" ואשתו אשר שמשה אף היא כ„גננת" ועוזרה על ידו היה משתלם לפרקים בעין ולא בכסף. הורים נהגו לפי תור למשפחת המלמד, ארוחות צהרים שאותה לא יכלה אשת המלמד להכין כמות היותה טרודה בעניני החדר. לפרקים אף נתנו בידי „המורי" מספר אגורות לשכר טרחה.

בהגיע הילד לגיל ארבע היה עולה לתורה. הוא ידע את הברכות בעל פה. ברדתו מ„התיבה" נהגו יהודי בית הכנסת למלא את כיסו של התי-נוק בן הארבע בסוכריות.

שאלתי פעם את רבי שלום צארום משום מה לא יצאו מקרב התימנים אנשי מעשה וסוחרים ובעלי עסקים וזאת בזמן שהשכנים מבני העדה האשכנזית המתגוררים בשכונות אלו הכבו להיות בעלי עמדות נכבדות בחיי המסחר, השיב לי כי הסיבה לכך היא כי החדר התימני לא נהג ללמד את תלמידיו את יסודות החשבון. את כל החשבונות עשינו בעל פה. מודעי, אחד מגדולי הזר-קנים בשכונתנו, ניהל את חשבונות החנות באו-תיות עבריות שאף אחד לרבות אביו לא יכול היה לעמוד על סוד השבתותיו ולפענח אותה.

ל„קצינים" שבין התלמידים שהרבו להציק לבל-מדיהם, נכתו עונשים חמורים יותר. שכונות אלה מלאות מרתפים, ומרתפים אלה שמשו בעבר מבין בתחנאי אגירה של מצרכי מזון לצינת החורף כגון פחי גבינה, דגים, קטניות ושאר צרכים [illegible] בימי גשמים ושלגים היתה קשה. כשמם כל לאחר בזמן התעוכב הלבני השכונות כדי „לאכסן" בהם פרות ובקבוקים. בחורתו ביתו של הרב צארום „כבשי" ארבע פרות בריאות בשר ולא נודע כי באו אל קרבו. ואילו בימי מלחמת הקוממיות שמשו מרתפים אלה כדי להריץ בהם את בני הבית ושכנים למצוא בהם מחסה ובסתר מהרות הפגזים [illegible] תושבי ירושלים.

ברחוב שהיה בתוך „החדרי" קשה להעבירם של תלמידים, אולם הם לא שהו בו זמן רב ולאחר מספר שעות היה המלמד „מכלה" את התלמיד מהבור".

מבין המלמדים התימנים שהחזיקו חדרים בשכו-נות אלו, זכור אני ביחוד את המלמד התימני אשר האריך ימים והעמיד תלמידים רבים, הוא רבי שלום הכהן אשר הרביץ בימי ילדותי כשבתותי להתפלל עם אבא ז"ל בבית הכנסת הקטן העומד וקיים עד היום הזה ברחוב יעבץ, ואשר נקרא על שמו של הנדיב הבבלי בבאאיקה שתרם הגדולה שמכה לפנים בקום מגורים לבני המש-פחה שוקקת כיום הנרות, דירות ומכירות.

רבי שלום כהן נולד בצנעא הבירה ועלה לארץ בשנת תרנ"ב. התחיל למד בישיבת הזהב רבי שלום יוסף עיראקי בשכונות וביישיבתו של רבי יחיא צארום בעיר העתיקה אשר נפטר בל' כסלו תשכ"ד.

במלאכות רבות עסק רב שלום כהן בימי חייו. הוא נמנה בין מוכרי העתונים הראשונים בירושלים, מכר את עתוניו של בן יהודה בחוצות ירושלים, היה איש זריז וקל רגלים ותיבו משך אליו את קוני העתונים.

למעלה מחמשים שנה היה רבי שלום כהן שמש בית הכנסת הזה, הקפיד על נקיונו ופקח על הילדים לבל יפריעו בשעת התפילה.

בערב שבת כשל היה את המצוצרה, עולה לקומה השניה של בית הכנסת, המשמשת עזרת נשים, פותח את החלונות הפונים לרחוב מצריפס וליהד הסכנות באותו הרחוב ומכריז על כניסת השבת.

קטן ורזה היה האיש, בגדיו נקיים, מלא חיים, איש שיחה נעים וחביב ומקובל היה על כל באי בית הכנסת שהוקירו אותו וכבדוהו.

לאחר שבע שנות אלמנותה נישאה אמו של רבי שלום למלמד רבי שלום כהן. נולדו להם האומי שלש בנים ושתי בנות.

במשך שנים בספר לכד בהלכות תורה על ה[illegible] בים בבאה שערים, יחד עם הבנה רבי אברהם נדאף.

בעלית הגג על בית הכנסת שופציוף שבק חיים לכל חי.

(„רביבים", גליון סיון בטאון הציבור הספרדי ועדות המזרח)

754 תארים הוענקו אתמול באוניברסיטת בר־אילן

הראשון של הפקולטה ל־ ...אוניברסיטה בר־אילן סיים ...וקיבל אתמול את התואר ...עם 754 מקבלי תואר ...ודוקטור לפילוסופיה, ...ת המסיימים:

דוקטור

...ומר, בולדור אידה, ויינר־ ...דית, סמרה זמירה, מנצור ...וקס שאול, ראובני ראובן, ...שפיצר י. שלמה.

תאר שני

...ן יעקב, בורוכוב רחל, גילן ...ס משה, האוספמן שרה, ...צורי, קצ׳ינסקי מרים, ...משה, ינקלביץ אסתר, כהן ...סקי אברהם, ליפר צפורה, ...ד, סינגר סימה, ציוני ...זול גדעון, שטראוס חיים.

...נה, בשארה צאלה, וידרקר ...חנה, שובי אסתר.

...ורדית, אגמון שושנה, איזק־ ...וליה, אלק מלכה, ארזי יהו־ ...רי (אטינגר) רחל, ברמייס ...דר משה, גבע פנינה, גרייש ...וסדינר הרי, גומבוש דניאל, ...גילים מרים, דוני (אורן) ...נר־סלע לאה, הלבנדר אבר־ ...נוד גדעון, הוניג יהודית, ...יה, זילברברג בן ציון, הי ...עוד רחל, מראר־פרידמן נו־ ...יאל אסתר, ישראלי רות, ...(מזירי) רחל, לוז (לוסטר־ ...נחהו, פרומר ראובן, קאופ־ ...קורץ אהרן דוד, קליין ...יאל שלמה, רובין אליענה, ...אשיד תרצה, רוסמן דבורה, ...רים, שורץ צפורה, שוקרון ...איינין יעקב, שמעוני־רוזנ־ ...זה, שני (ציגלר) צפורה, ...פולסקי) אירית.

(...יינר) רבקה, בידר־בלבן ...בקל יצחק, ברום (ויגברגר) ...יבדר חוה, גונהייזר אסתר, ...דוד, גוטמן עוזי, גולדשטין ...ליק יוסף, גרין (פוקס) חיה, ...נינה, דביר זאב, דביר מרים, ...חק, הורצ׳ימיגר מלכה, דגינו ...דביר שרה, חזן שרה, יגאי ...יסן אנה, סכלוף חנה, מנור ...גל לאה, סבנסה (מיגדלד־ ...בה, צימר משלין, קורנגוריץ ...חיה, קליינמן אליהו, קליין ...קלכמן יונה, רייזמן דוד, ...שורץ חנה, שהראי (שור)

תאר ראשון

...טל מרים, אבגזג אביבה, ...שולמית, אדרי אסתר, או־ ...אל, אוחיון חנה, אוסטרוב ...ילון יהודה, אלדד יעקב משה ...זוה, אלקבץ רינה, אלקה — ...ילנה — בהצלחה, אסטמר ...סלם צביה, אפלשטיין פל־ ...אלי אסתר, ארדברג שרה, ...בוקשן ציונה, בורגן מל־ ...חיה, בן נון (בית הלחמי) ...רבקה — בהצלחה, ברגמן־ ...שרה — בהצלחה, בר־און ...צורה, ברוקנר גילה, ...הובה, גבאות חוסן, גולד ...גולדפרב (משה) חיה, גרין ...אסתר, גרינברגר שולמית, ...שרה, דורון גביה — בהצלחה ...לציון, דחבש לאה, האשול ...רחל, הלפרין רבקה, הר־ ...משה, וינשטוק אילה, וגנוש ...ילבר עדינה, חיון רחל ליקה, ...שלמה, חנין דליה, חסון סי־ ...מן יונה, יחזקאל נאוה, יעקו־ ...נה, יצחקי אפרים, ישר־אל ...דינה, כהן יעקב, כהן יפה, ...אובן, כהן־אור שרה, כתולי ...כץ (גנוס) אילנה, לבל חנה, ...(כהן) חנה, ליברמן חנה, ...מינה, לינצר צביה, מוסקל ...מורגנשטרן יוסף שמואל, מי־ ...מירון דינה, מכן חביבה, ...אלה, מנור מלכה, מסאודה ...יוסף, מצא שמחה, מרקס ...גנר יונה, נמט מיכל, סגרון ...יסה יעקב, סוקולובר שושנה, ...שושנה, עפרי אסתר, ערה ...עשת נעמי, פוגל דב פינ־ ...חנן, פלד (אריאל) שרה, ...יוסף, פליישמן־ליברמן ...פרידמן (מיחזבניק) אהובה, ...ישראל, פרישמן (רוזנברג) ...פרל חיה, פרלין אביסל, ...עדנה, צור (ברזניץ) רב־ ...יהודית, צפרי אבישי, קוג־ ...שנה, קוסמה (הירש) סוניה, ...(נאמן) רות, קראוס (קסמין) ...קריגאל עמוס, רביד (גרסטנר) ...רבמביץ יונה, רוזן אילנה, ...בן ציון, — בהצלחה הראו־ ...ויון, רחמני יפה, שורצמן חיה, ...ציצה, שטייגבד דבורה, שטייג־ ...אסתר, שטראוס הניה, תא־שמע

...סגל־אל רבקה, בליצקי גבר־ ...בראור אברהם, ברגר מלכה, ...קלרה, גולדמן דב, גולן גר־ ...גנס מאירה, גליס שולמית — ...זהה הראויה לציון, גנות נצה ...הצלחה, דבירי עמנואלה, דובגוב ...דיר משה ראובן, הבר הילה, ...בן סלמה, וינטרוב דליה, וינ־ ...יונה, זאקאריה סימון, זוהד ...איבראהים עבדול חסין, חג׳ ...עבדאלרחים מפלח, חן דבורה ...טלאור אינדירה, ישטר יצחק, ...שרה, כהן יוסף, כהן ריבה — ...זהה, לוריא חנה, ליבנה אביגיל, ...אהובה, מכלוביץ שרה, מנלה ...עראקי יזיד מחמוד, פז מנחם, ...לשטיין (סודאי) רוחמה, פספיב־ ...(שרמן) רבקה, פרידלר יחזקאל, ...(הובבירגר) כרים, קיבה דולי, ...נעמי, קליין צפורה, קרוביצ־ ...ליה, רגב (קרונשטט) ירדנה — ...לופ, רוסלינגר ריבה יהודית, ...חנה.

...כי החברה

...ב׳רשמה בילאל, אבירם סובה, ...סוב רמי, אבניאל יצחק, אדרי ...אולבסקי אריה, אוסטרובר ...אומגבורג נחום, אוקסנברג יהו־ ...אורבך (זאבי) רבקה, אורגד ...אורנשטיין מרדכי, אחיאל זי־ ...אידל יעקב, אידריס מחמוד, איילו ...אילון שרה — בהצלחה הראו־ ...לציון, אינגביר רבקה, אלבקר ...אל, — בהצלחה, אלדן אבנר, ...משה — בהצלחה, אלחולי דוד, ...אב אליעזר, אלמוג שרה, אלר ...אלרון אלי, אנגלנדר (בן ...אורנה, אפלאן ביטים, אפסר ...אקראוין יעל, אקרמן (אר־ ...חנה, אריאל (בוגר) רחל, ...יעקב, ארזה יפה, בדיחי יהו־ ...בדוק בוני, בהרב אשר, בהרב ...בתוניק הרצל, בוכמן לאה, בוכ־ ...יצחק, בוכנר מאיר, בולס רחל, ...רחל, בטיטו שרה, ביטנר אבי־ ...בירנר קרול, בלום ליאורה —

בהצלחה, בליי (בר אל) מירנה, בן אלי ציון בן בצלאל אברהם, בן דור אילנה, בן חיים רחל, בן נתן פנחס, בן צבי הניה, בן צבי רחל, בן הורה (מושכל) שושנה, בראון חנה, ברבר יעקב, ברוס ישראל—דוד, ברונש־ טיין אלה, ברם (שיפמן) אילנה — בהצלחה הראויה לציון; ברם איצ־ ריך, בר־טל אברהם, ברטלר (רזיל) פרידה, ברכוכב ברקובסקי ישראל גיא, בר לב אסתר, ברנר טובה (גד־ סה) — בהצלחה, ברנשטיין רפאל, בר־עוז אליהו, ברקוביץ (גורפינקל) יעל, ברקוביץ נתן, ברק (בורטניקר) טליקס, ברקת ברוך, גבור גרית, גביש דוד, גבע אביבה, גבריאל מרי, גולדברג דליה, גולדברג דני — בהצ־ לחה, גולני רוני, גהן צפורה, גוראון נעמי, גורדוני (בורנשטיין) תמר, גר־ רן דוד, גיברוביץ אלקה, גינור ענת, גל (וולפמן) שולה, גלאור מתתיהו, גלדמן רבקה — בהצלחה, גלעדי זכריה, גלעדי—ברנשטיין חיה, גלר־ נסר משה, גנום יהודית, גפני יעל, גרוס דרור משה, גרוס רחל, גרוסמן פרידמן מרים, גריינר משה — בהצ־ לחה, גרינברג אליהו, גרינברג משה, גרינבורגר יוסף, גרינפלד חנה, גרמי־ ציון, דגן (מרינגר) שרה, דיאק יצ־ חק, דוזמ רוזית, דיליאן בנימין, דיי־ נגר יוסף, האושהלין לאה — בהצלחה, הדס זיוה — בהצטיינות, הוכמן יצ־ חק — הי״ד, הולדר ברנרד, הולין אילנה, הופמן שרה, הורוביץ (זייא־ כמט) חנה, הירש גילי — בהצלחה, הלר אסתר, הלל (אוזן) עפרה הלי־ נגר מיכאל, הלמן ורדית, הלפרין אליאורה, הניג חיים מרדכי הס אריה אלן, הרשנשטיין אסתר, הרצליינגר אריה, הררי יצחק, וולנסקי עמרם, וולך בנימין, וסרמן מאיר, וזרמבר־ גר נעמי, וידה יאיר, וידן יהודה, ווי־ מן עליזה, ויגברום שמואל, ויגקלר עמוס, ולדימירסקי פנחס, ולטש (מאיר) דורית, וסלי שלמה, אלכס־ דר, וסרמן סוזי, וקס שרה, זברגר יעל, זגורי רות, זלדן מרים ז׳ולטק סובה, זילבר (יוגנרמן) דפנה, זיל־ ברברג רבקה, זילברשטיין דב, זיסר שושנה, זכאי ישראל, זכאי יששכר, זכריש שרה, זמת־בסקי יהודית, זנג מרים, זפירא צפורה, חאג׳ יחיא אב־ דאלמגג, חביב נזר, חבקין אילנה, חגיחיא מחמוד פלי, חורב (חזקיה) עפרה, חיימוביץ (פיירמן) צפורה, חלבי אוה (חוה), חמו זהר, חשש לר סביבי יפה, טובי שמואל, טייטן ליליאן, טייטלבוים חיים, טל (מלמ־ דוביץ) שרה, טנקוס רחל, טרגר סר־ נית, יכרבוים מלכה, ידין צבי, יהד אפרים, יולדוס עודד (עובדיה), יד־ ריסטה ציון, יחיאל חוה, יחימוביץ מרים, יניב אליסלף, יעקובוביץ אב־ רהם, יעקובוביץ נחמן, יעקובי דני־ אל, יעקובי רני, יצחקי רבקה, ירון משה, ישרים בנימין, כהן (איזן) אהובה — בהצלחה, כהן אהוד, כהן (פנחס) אילנה, כהן בנימין דב, כהן דוד יוסף, כהן יששכר, כהן מרדכי, כהן משה, כוכבי תקוה, כותני קלרי, כמיסה ח״ים, כנרתי רחל, כפיר (שני) אסתר, כפיר שמריהו, כפרי משה, כץ ג׳אן, כץ ישעיהו, כץ שרה, לבקוביץ עזרה, לובושיץ דבורה, להון רפאל, לוי אירים, לויה רפאל, לויטה (רוזן) דבורה, לוין שלומית, לוריא אליה, ליבנה אריה, ליוש דב, ליסבק זיוה, ליסוב סוזן, ליפינסקי בלהה — ב־ הצלחה, ליפשיץ יעקב, ליפשיץ מרים — בהצלחה, ליפשיץ שלומית, לנדאו אבישי, לנטרש (הכט) מרים, לרנר חיים, לרר גאולה, לשם שלום, מאמד שלמה, מאי (בן ברוך) הדסה, מאי־ רוביץ תמר, מאירסדורף אסתר, מולד־ דר יצחק, מוניץ שרה — בהצלחה, מורדכוביץ ריבה, מזרחי נורית, מגור סימה, מסינג חיים, מצארה צלאח, מנגר שרה, מרדקס שמואל, מרמנה יצינה, מרין יהודה, מרמורשטיין יד־ סף, מרקוביץ מרדכי, מרקוביץ צפו־ רה, נבבצאל דוד, נגר רבקה, נויסן חיה — בהצלחה, נוסבאום דוד, נוד־ מאיר, נהשון רות, ניר תמר, נסים רוני, סגל ידידיה, סובול אשר, סול־ מן (קאפמן) אביבה — בהצלחה, סטרובייסקי לידיה, סיגל לאורנס, סילברמן דבורה רות, סיגנאגי שד־ שנה, סליגאג כמאל, סלמון ארנסט, סלע ברכה, סמן סוב אסתר ארנונה, סרי עזריאל, עדולם (הבה) אביבה, עזרי אברהם, עמר (הרשקוביץ) נחמה, עזרה שלומית — בהצלחה הראויה לציון, עפרה זאב, עמיר משה, עמנואל מרדכי, ענתבי (שור) תמר, עפרון דב, עציון לודית — בהצלחה, ערבה (ויונפלד) יעקב, פדוה דציאלה, פדור (הורוביץ) לאה, פוקס ציונה, פיקהולץ ישראל, פיר־ סטנברג שמואל, פלברבאום מרים, פלג (פינפר) עדי, פלד רות — בהצ־ לחה, פלדמן אדריאנה, פלץ זאב, פלמון אברהם, פרבר מרדכי, פרוב־ סר שולמית, פרוברמן אברהם, פריי־ דל רחל, פרנקפלד שרה, צברי שלום, צוקרמן צפורה, צור אסתר, צחי ציון, צ׳ירכמן עדינה, צ׳נר שושנה, צבה חנה, קארו ויולה, קולקר ארנה, קונ־ טופסקי יוסף — בהצלחה, קוסטליץ משה דוד, קיולר ברוך, קלוש שמואל, קליין אהובה, קליין אלי, קליין (גה־ שון) רבקה, קלכמן אריה, קלצי־ (קרינברג) יחזקאל (הוגו), קנטי צפורה, קניג דוד, קציר אסתר, קצנ־ גולד אריה, קראוס רות — בהצלחה, קריב מנחם — בהצלחה, קריגל אס־ תר, קרשנבאום לאה, ראובן בת־שבע, רגב (מדליון) בתיה, רובין אליי־ ענה — בהצלחה, רובין שולמית — בהצלחה הראויה לציון, רוביגשטין אהרן, רוזן חוה, רוזן ישראל, רוזנ־ בלום ישעיהו, רוזנברג חנה, רוזנברג יצחק, רוזנפלד ראובן, רוזנפלד שלו־ מי, רחנר יוכבד, רוסכן (תגרו) דוד, רוטשילד גדעון, רזגן אילגה, רוטמן פרחית, רוניק מלכה, ריבלין עדי, רייניץ משה, ריינשרייבר חנה, צפורה.

רפפורט מיכאל, שולום נפתלי, שוורץ נחום, שולטי חוה, שומר מאיר, שומר פנחס, שורץ דליה, שורץ יחי־ אל, שורץ יצחק, שחורי שלום, שטיב למן רינה, שטיין (שחורי) מרים, שטיגמן (ברקוביץ) חגית, שטיגמן חיים, שטיגמן יעקב, שטיינר ג׳ודי, שטיינר פנינה, שטראוס באה — בהצלחה, שטראוס רונה, שטרוסברג (שטרן) נורית, שטרנברג צפורה, שטרנליכט אבינועם, שטרקס אבר־ הם, שילה יוסף — בהצלחה, שלכי־ טר אסתר, שמידמן תמר, שנידר סנדרה, שרוף אברהם — בהצלחה הראויה לציון, שר־שלום יעל — ב־ הצלחה, שרשי אילה, ששון יהודית, שרה, תגר ויויאנה, תורן צבי, תן — עמי שלום.

משפטים

אהרוני שרה, אמרוביץ יעקב, אר־ ליך טוביה — בהצלחה הראויה ל־ ציון, באדי אברהם — בהצלחה ה־ ראויה לציון, בן שלמה אליעזר, ברקוביץ שמה, גרוס שרה, דרורי סמי, הוכמן בצלאל, הולנדר יוסף, הרצוג יואל, דינפלד יוסף, חרמון משה, טמבור משה, מעולם ציון, מינצר מרדכי, סגל יוסף, ערוסי רצון פינגולד חנן, פרידלר (גרמן) מרים, קרטין יחזקאל, שורץ מרדכי, שיבר ברוך — בהצלחה הראויה לציון, שליט עמרם.

טבע
תאר ראשון

אבו רעד מחמוד קאסם, איצקוביץ אפרים, בובליל יהודית, בלומברג אסתר, בלנדר קלמן, בן ישי עליזה, בן משה (הרץ) נעמי, בצר נחום, ברק דוד הרולד — בהצלחה, ברקמן אסתר, בשן (כהן) חוה, גולדמן אהרן, גולדשמידט צביה — בהצלחה הרא. ה לציון, גינצבורג רחל — בהצלחה, גלס צבית, גרינבוים מינה, דבש נחמה, דותן אלומה, דנינו מאיר — בהצלחה הראויה לציון, דקסטר (לוין) לאה, דרהים לינה, הולנדר רבקה, הולצמן פרידה, הורוביץ עלי־ זה, הויזלר רחל, הילביץ הדסה, הלטובסקי דבורה, הלפרן (גריק) סילבית, הראל דוד — בהצלחה הר־ אויה לציון, הרברט שמשון, הרביץ חיה, הרץ רבקה, הרצל — צוקרמן חדוה, וילנר ישראלית, וינברגר מנ־ חם, ויס מרים, ורדי יפה, ורדי משה — בהצטיינות, זגורי שלמה, זלוט־ ניק לב, זלוטניק (פלום) מרתה — בהצלחה, זלמנוביץ שושנה, זמוסי (עזרא) בילה — בהצלחה, ישראל מרי, ישראל שושנה, כהן אונגיה, כהן דליה, כהן סובה — בהצלחה, כהן (מירון) גילי, כהן עפרה — ב־ הצלחה, כץ (שפרן) אילה, לבון אס־ נת, לוי חיה, לוי יעל, ליבנה מרדכי, לנדו זאב, לנדו חיה, מאגדל (בן חיים) שרה — בהצלחה, מויאל עלי־ זה, מיקלר שרה, מלניק (ברמן) גיי־ לה, מנקין דינה, מרדלי שרה, מרון אסף — בהצלחה הראויה לציון, ניר אודי — בהצלחה הראויה לציון, סגל רותי — בהצלחה, סוך (גנוס) יהודית, סירי מיכל, סקובץ (קניג־ סברג) חנה, סרבניק יהודית, עזרי אסתר, פולנה מרים, פז (צימרמן) חגית, פפר מאיר, פרוכט הנריס, פריש בלומה, פשפיסלב אילנה, צוקר (שויצר) רחל, קאופמן פזית, קאליש צפורה, קון אליגורה, קריפמן אהרן, קיסרי הדסה, קליין משה, קרואני רבקה ק.רני אשר, ראובני משה, רובין חיה — בהצלחה, רודריגז מרים, רוט שמואל, רוטשילד מרדכי — בהצטיינות, רזניק (פלגט) רינה, שגיא רחל, שורץ רחל — בהצלחה, שטרוסמן אילה, שטרסמן גדעון, שליט מרדכי.

תעודות הוראה

אבו רעד מחמוד קאסם, אברהמוב שולמית, אדרי אסתר, אהרמן צפורה, אוחיון דליה, אוחיון שמשון, אופק שרה, אפלשטיין מלכה, ארבל מוסי, ארדברג שרה, אראלי אסתר, ארזי רות, ארן חנה, בייגל חדוה, בינגפלד ישראל, בלעיש אני, בן־ישי עליזה, בנימנקי (לברס) יפה, בן־נון (בית הלחמי) שושנה־רבקה, בן־שחר צפו־ רה, בר־און דוד, בר־גיבן מלכה, ברקמן אסתר, בשארה אחסאן, גבאי אהובה, גבע חנה, גולדברגר אביבה, גולדפרב (משה) חיה, גולדשטיין רבקה, גמינדר יצחק, גג׳יר אל־שבע, גרין (פוקס) חיה, גרינולד שרה, האשול סמיר, הולדגרבר משה, הולנ־ דר יהודית, הירשלר אילנה, הנדזורקר מאירה, הראל רבקה, וינטרוב דליה, וינשטיין יונה, ויסבורט (האמז) חיה, זאקאריה סימון, זלמנוביץ שושנה, גולד מרים, חביבי יצחק, חיימוביץ מרים, חסון סימה, סביבי יפה, סוס־ בן יונה, סוסר יצחק, ידקביץ רחל, יחזקאל נאוה.

יערי ג׳ויל, יצחקי רבקה, ישורון יוסף, ישמה פנינה, ישר־אל יפה, כהן דינה, כהן כרמל, כהן ראובן, כץ זהבה, כרמל נחמה, ליבנה אביגיל, לינצר צביה, שביר (לשץ) זהבה, כוכקל זהבה, מתאגנה מורשד, מי־ ברום לאה, מירון דינה, מכלוביץ שרה, מכן חביבה, מנור מלכה, מרגל חנה, נגר רחל, נוימן (פרידמן) שרה, נכט מיכל, סעדוני שושנה, סאום אהמד, עזידה ג׳יאד, ערח נעמי, פסל יפה, פורת (פכטניק) מלכה, פלד (אריאל) שרה, פלדמן שרה, פרי סו־ בה, פרישמן (רוזנברג) צפרירה, פרל חיה, פרלמוטר (מורגנשטרן) עדנה, צ׳רבון פרידה, קוגלר שושנה, קיר־ שנר רבקה, קירשנר נעמי, קלונר (נאמן) רות, קליין מרים, קליינמן מלכה, קראוס (קסמין) רחל, רביד (גרסטנר) בינה, רגב (קרונשטט) ירדנה, ר״ים יהודית, שטיינמיץ אסתר, סטראוס הניה, שיבר פרחה, שליסל צפורה.

החינוך הדתי וטעוני הטיפוח

(סוף מעמוד 4)

והולכים, המסקנה המתגבשת אצל אנשי החינוך והסעד המקומיים היא, שיש להוציא את הנער מהבית, תאת מתוך הנחה, שיהכן מיצוי הפוטנ־ צאל הלמודי בבית הוא קיים, במס־ גרת פנימיהית הרחק מן הבית. מבחי־ נה חינוכית־דתית אין כמעט כל ספק שצעד כזה עדיף. בבידה וכשורי טובים, לא יקשה למצוא מוסד מת־ אים. אולם כאשר מדובר בילד בעל כשורים בינוניים ומטה, ולמעשה ב־ רוב המקרים אכנם בכך מדובר, מצי־ את המסגרות המתאימה קשה עד מאד. הסיבה, המוסדות הפנימתיים־תיכו־ ניים־מקצועיים אינם בעיקרם מוכנים לקבל ילדים מעשים כאלה, ואף אינם ערוכים להתמודדות עם ילדים חלשים, והם מגבירים, בכעט מידי שנה, את הסלקציה בקבלת הלמידים.

״איך אבר פסיכולוג בדיין הניבי בתי הספר, ובביחוד הפנימיות, אוה־ בים ילדים טובים״. בבידה וכבר הילד את מבחני הסלקציה, ובמצנה לבחירה הראשונה יכשל זלילה, לא יהסס בית״ס להוציאו.

הוצאה ממסגרת פנימיתית פירושה למעשה — אובדני מבחינה חינו־ כית, אם כי לא תמיד, אולם וודאי מבחינה דתית. הרחוב לא יתמכך בו ברצונו להשאר דתי. ״ה־ כניסה״ תהיה מהירה. יקשה עליו עד מאד להתקבל בפנימיה אחרת; ספק אם ינסה שוב את מזלו.

קשיים בקבלת ילדים טעוני־טפוח בפנימיות, הוצאתם במידה ומתגלים קשיים במרוצת השנה הראשונה — שניה, סוללים את הדרך הבטוחה לאבדנם, כבחינה דתית. של כאוה ואלפי ילדים. האם ניתנה הדעה לכך אין בתופעה זו בשום כריתה הענף עליו יושב החינוך הדתי. ה־ חינוך הדתי מוציא פירות מפוארים, ונאוותו עליהם. אולם אם כריתת ענף אין בכך שרבים רבים לא מוצאים את הדרך להסתופף בצילו, ראשיתו של ניסור יש כאן. החינוך הדתי לא יכול להשאר אדיש — סעוני הטפוח לא ראויים לכך.

שיפור התדמית של בית הספר היסודי ע״י שימת דגש על הצודדים החינוכיים־ערכיים, כשהצוות ההי־ נוכי מתאים לכך, והגברת אפשרו־ יות הקליטה של ילדים רבים יותר במוסדות חיכוניים־פנימיתיים, יחנו תנופה לקשר הדוק בין תנוע הדתי לטעוני הטפוח.

במפלגה ובתנועה

המפד״ל הפוהמ״ן בת״א

במועדון סניף נוה שרת ב־5 שעור במדרש ע״י הרב י. ש. שפירא.

בביהכ״נ „מגן דוד״ שכ׳ התקוה ב־8 שעור ברמב״ם ע״י הרב מאיר מלאכי.

בביהכ״נ „תפארת ישראל״ רח׳ המעפילים ב־4 שעור תורה ע״י ר׳ זכריה כהן.

במועדון „ביצרון״ דם המכבים 19 ב־5.30 שעור במסכת כתובות ע״י מר א. ארנברג.

ד״ר רוזן־צבי יקבל קהל במשר־ דנו, רח׳ אחד העם 108 מ־6 — 7.

המפד״ל — סניף חיפה — אספת חברים

בהשתתפות שר הפנים: ד״ר יו־ סף בורג תתקיים ביום רביעי ב־ מרכז שכונתי בית הגוער רח׳ חר־ מון 10, בשעה 20.30 בדיוק.

הנושא: מדיניות החוץ והבטחון.

סיור בירושלים ובסביבתה

בהשתתפות ההסתדרות הציונית לישראל חיפה ומרכז ההסברה יתקיים ב־כ״ב תמוז 29.6.75. היציאה מהסניף ב־9 מסלול הטיול — חיפה — נתיב הל״ה — חברון — מערת המכפלה — גוש עציון — ברכות שלמה — בית לחם קבר רחל — הכנסת — הכותל המערבי. ב־19.30 עליה להר הרצל לטקס הזכרון ליום פטירתו של חוזה המדינה תיאודור הרצל, בהשתתפות נשיא המדינה פרופ׳ אפרים קציר. עם תום הטקס חזרה לחיפה. המקומות מוגבלים ל־ אוטובוס אחד, כל הקודם זוכה. פר־ טים והרשמה בסניף הפועל־המזרחי רח׳ החלוץ 59 חיפה. טל׳ 662514, 662473. הנך מוזמן בזה להשתתף בפעולות הנ״ל.

בבית משפט המחוזי בתל־אביב־יפו

תיק עזבונות 2873/75

בענין: עזבון המנוח גוברי סלמן (ת.ז. 4151754)

המבקש: גוברי יחיאל — ע״י ב״כ ר. עקרבי, עו״ד מרח׳ מוהליבר 5, פתח־תקוה.

הזמנה

להוי ידוע כי המבקש הגיש בק־ שה לבית המשפט למתן צו המכריז על ירושת המנוח.

הריני מזמין בזה כל אדם הטוען שיש לו טובת הנאה בעזבון המנוח הרוצה להתנגד להכרזה להגיש תוך 15 יום מיום פרסום הזמנה זו, התנג־ דות להכרזה המבוקשת, שאם לא כן יתן בית המשפט צו כטוב בעיניו.

רשם בית המשפט המחוזי

בית העתונאים ע״ש נ. סוקולוב

ביום שישי, 27.6.75, בשעה 11.00 לפני הצהרים מועדון־העתונות בת״א **עם ח״כ אבא אבן**

חברי האגודה הרוצים להשתתף בפגישה מתבקשים להודיע למז־ כירות האגודה (טלפון 256141) עד יום רביעי, 25.6.75, מ־8.30 בבוקר עד 7.00 בערב.

חוק התכנון והבניה, התשכ״ה — 1965

מרחב תכנון מקומי־מחוזי, מחוז חיפה

הודעה לפי סעיף 149

נמסרת בזה הודעה, בהתאם ל־ סעיפים 149 ו־112(א) לחוק התכנון והבניה, תשכ״ה—1965, כי למשרדי הועדה המחוזית לתכנון ולבניה, מחוז חיפה (להלן — הועדה) הוגשה בק־ שה לתוספת יחידת מגורים בשטח של כ־130 מ״ר בקומת קרקע ול־ מקלט בשטח של כ־5 22.5 מ״ר בקר־ מה המרתף, אשר יתעמוד לבנין קיים בשטח של כ־96 מ״ר בקרית טבעון, גוש 11393 חלקה 17 (רח׳ זבולון מס׳ 3).

מהות ההקלה המבוקשה: קבלת סה״כ שטח בניה של כ־204 מ״ר בקומה אחת במקום 150 מ״ר ב־2 קומות המותרים בהתאם לתכנית בע/ 84 החלה במקום.

כל מעונין רשאי לעיין בבקשת ה־ הקלה במשרדי הועדה, בית־הממ־ שלה חיפה, קומה ג׳, בשעות קבלת הקהל. וכל מעונין וזכאי להגיש הת־ נגדות לבקשה האמורה במשרדי ה־ ועדה תוך 15 יום מיום פרסום הודעה זו בעתונות.

ד״ר נפתלי אילתי

יושב ראש הועדה המחוזית לתכנון ולבניה, מחוז חיפה

בבית המשפט המחוזי בתל־אביב—יפו

תיק עזבונות 2836/75

בענין: עזבון המנוחה שרינה וסורי ז״ל.

הזמנה

להוי ידוע כי הוגשה לבית משפט המחוזי בתל־אביב—יפו ע״י המבקש חיים וסורי בקשה בתיק עזבונות הנ״ל ליתן צו המכריז על ירושת המנוחה שרינה וסורי ז״ל אשר מקום מגוריה האחרון היה ברח׳ יוספטל 21 בת־ים ושנפטרה ביום 3.2.63 ושמספר תעודת הזהות שלה היה 0418576.

כל המתנגד לבקשה יגיש תוך 14 יום מיום פרסום הזמנה זו, את טעמי ההתנגדותו, שאם לא כן יתן בית המשפט צו כטוב בעיניו.

רשם בית המשפט המחוזי

בבית המשפט המחוזי בירושלים

תיק עזבונות 389/75

בענין: חוק הירושה תשכ״ה—1965.

ובענין: עזבון המנוח ראובן מזרחי בירושלים שנפטר בירושלים ביום 9.5.75

המבקשת: שולמית מזרחי ע״י ב״כ עוה״ד נ. אבולוף מרחוב מסילה ישרים 10 ירושלים.

הזמנה

להוי ידוע כי הוגשה לבית ה־ משפט בקשה ליתן צו המכריז על ירושת המנוח הנ״ל ולמנות את אברהם הן ויאיר יצחקי כמנהלי עזבונו.

כל המתנגד לבקשה הנ״ל עליו להגיש לבית המשפט תוך 14 יום מיום פרסום הזמנה זו לכתב ההתנגדות שאם לא כן יתן בית המשפט צו כטוב בעיניו.

בפקודת בית המשפט
אפרים לוי, מזכיר

תל־אביב

מועדון העתונות בה״א ביום שישי, 27.6.75, בשעה 11.00 לפני הצהרים יתקיים מועדון העתונות עם ח״כ אבא אבן. חברי האגודה ה־ רוצים להשתתף בפגישה מתבקשים להודיע לכזכירות האגודה (טלפון 256141) עד יום רביעי, 25.6.75, מ־8.30 בבוקר עד 7.00 בערב.

תורנות בתי מרקחת

תל־אביב: בני, רח׳ דיזינגוף 174, טל׳ 222386; יאני, רח׳ יהודה הלוי 67 טל׳ 612474.

בת־ים: בת־ים, רח׳ בלפור 45, חולון: נאות־שושנים, רח׳ גאולים 44.

רמת־גן והסביבה: גרמזה — רח׳ ביאליק 50 ר״ג טל׳ 722237.

בני־ברק: הדסה, ככר השיבה ב״ב.

פתח־תקוה: פינסקר, פינסקר 22 פ״ת טל׳ 910505.

נתניה: מרכז, רח׳ הרצל 36 טל׳ 22739.

הרצליה והסביבה: רגדס יוסף — רמתיים (הוד השרון) רח׳ משאבים 30.

בית הדין הרבני האזורי ירושלים

תיק 2918/תשל״ה

הוגשה בפני בית הדין בקשה למתן צו קיום צוואה בעזבון המנוח הלוי אפרים שנפטר בירושלים ביום כ״ה ניסן תשל״ה (8.4.75).

המבקש: הלוי שמואל.

הזמנה

כל התובע טובת הנאה וכל מעתין שיש לו סיבה להתנגד לבקשה הנ״ל יבוא לבית הדין וימסור טענותיו תוך 15 ימים מתאריך פרסום הזמנה זו, שאם לא כן יתן בית הדין צו כטוב בעיניו.

(—) המזכיר ראשי
הרב רפאל הדסיקרם

בבית המשפט המחוזי תל־אביב—יפו

ת. ע. 2461/75

...המנוחים שמואל קופל ...נה קופל ז״ל.

...שים: 1. צבי שמואל מ־ ...2. הרשק הרש מהרצליה, ...ע״י באי כוח עורכי הדין ...ר/או א. קליבנסקי ו/או ...פינסקי ו/או ב. דדוש מ־ ...ת 5 הרצליה.

הזמנה

...ידוע כי הוגשה לבית ה־ ...קשה ליתן צו ירושת המנוח ...מואל ז״ל, ולקיים את צוואה ...שינה שמואל ז״ל ולמנות ...קי הרש כמנהל עזבון ה־ ...ינה קופל ז״ל הנני מזמין ...אדם הרוצה להתנגד לבקשה ...תנגדותו תוך 15 יום מיום ...הזמנה זו שאם לא כן יתן ...משפט צו כטוב בעיניו.

דוד ולק, שופט
רשם בית המשפט המחוזי

בבית המשפט המחוזי בתל־אביב—יפו

תיק עזבונות 2716/75

...עזבון המנוחה פסיה ...ז״ל שנפטרה ביום 3.6.75 ...בתל־אביב;

המבקש: אפרים לוברסור־ ...זור.

הזמנה

...ידוע כי המבקש הגיש בק־ ...קיום צוואת־המנוחה. ...חולק ו/או הטוען כנגד ה־ ...ו/או הצוואה מוזמן להגיש ...ותו תוך 14 יום מיום פרסום ...זו.

רשם בית המשפט המחוזי

בבית המשפט המחוזי בתל־אביב—יפו

תיק עזבונות 2715/75

...עזבון המנוח גדליה שפ־ ...ז״ל שנפטר ביום 23.5.69 ב־ ...תל־אביב.

...המבקש: אפרים לוברסור־ ...זור.

הזמנה

...ידוע כי המבקש הגיש בק־ ...קיום צואת המנוח. ...חולק ו/או הטוען כנגד ה־ ...ו/או הצוואה מוזמן להגיש ...תוך 14 יום מיום פרסום ...

רשם בית המשפט המחוזי

בבית המשפט המחוזי בירושלים

תיק עזבונות: 312/75

...עזבון המנוחה — ברים ...— בירושלים — ישראל, ...ביום 6.3.75

הזמנה

...ידוע כי הוגשה לבית־ ...בקשה ליתן צו המכריז על ...המנוחה הנ״ל. והנני מזמין ...אדם. הטוען שיש לו זכות ...הנאה בעזבון המנוחה הנ״ל ...להתנגד לבקשה הנ״ל, יה־ ...לבית־המשפט תוך 14 ימים ...מיום פרסום הזמנה זו התנגדות ...הנ״ל. שאם לא כן יתן בית־ ...צו כטוב בעיניו.

בפקודת ב.ה המשפט
אפרים לוי, מזכיר

בבית המשפט המחוזי בתל־אביב־יפו

תיק עזבונות 2900/75

...עזבון המנוחה ארנסטינה ...ל ברחוב אלימלך 15 רמת־ ...6817662.

...: כרקי יוסוב מרח׳ אלימלך ...רמת־גן ת״ז 6817561 ע״י ב״כ ...עו״ד גדעון רגב ברחוב אלנבי ...28 תל־אביב.

הזמנה

...ידוע כי הוגשה לבית משפט ...זה בקשה ליתן צו המכריז על ירושת ...המנוחה הנ״ל והנני מזמין בזה כל ...אדם הטוען שיש לו טובת הנאה ...בעזבון המנוחה והרוצה להתנגד ל־ ...הכרזה להגיש תוך ארבע עשרה יום ...מיום פרסום הזמנה זו התנגדות ...שאם לא כן יתן בית המשפט ...צו כטוב בעיניו.

רשם בית המשפט המחוזי

בבית המשפט המחוזי בתל־אביב־יפו

תיק עזבונות 2923/75

...: עזבון המנוח צביה יעקב ...ז״ל שנהרג בהאונה דרכים ביום 15.5.75 (ה׳ סיון תשל״ה) ומקום מגוריו האחרון היה ברח׳ תרי״ד 6, רחובות.

...המבקשת: צפיה רנה מרח׳ תרי״ד 6, רחובות.

הזמנה

להוי ידוע כי הוגשה לבית המשפט בקשה ליתן צו המכריז על ירושת המנוח הנ״ל והנני מזמין בזה כל אדם הטוען שיש לו טובת הנאה בעזבון המנוח והרוצה להתנגד להכרזה להגיש תוך חמשה עשר יום מיום פרסום הזמנה זו התנגדות לבקשה המבוקשת, שאם לא כן יתן בית המשפט צו כטוב בעיניו.

רשם בית המשפט המחוזי

משרד הסעד

היחידה למינהל ומשק
שד׳ ירושלים 22 יפו חדר 108

מכרז אספקה — 9/75 פ״י

מעך דימונה הארכת מועד

המועד להגשת הצעות למכרז 9/75 פ״י שרותי הזנה, כביסה וקיוון במעון דימונה מוארך בזה עד יום ב׳ 18.7.75 בשעה 09.00.

יתר הפרטים שפורסמו ב־12.6.75 וב־16.6.75 ובחומר המכרז שנמסר למעוניינים נשארים בתוקפם.

י. פריינש
אפסנאי ראשי

בבית משפט המחוזי בתל־אביב־יפו

תיק עזבונות 2953/75

בענין: עזבון דוידוביץ שרה, אשר נפטרה בה׳ בניסן תשל״ה 20.3.75

המבקש: דוידוביץ אמיל (אלימלך) מרחוב הרצוג 36, בני־ברק ע״י ב״כ ד״ר יהודה שפיגל, עו״ד מרח׳ מקוה ישראל 16, תל־אביב.

הזמנה

להוי ידוע לכם כי המבקשת הגי־ שה לבית המשפט המחוזי בת״א־יפו בקשה למתן צו המכריז על ירושת המנוחה.

הריני מזמין כל אדם, אשר לו ענין בירושת המנוחה, להתייצב ב־ בית־המשפט תוך 15 יום, מיום פר־ סום הזמנה זו, וליתן טעם, אם יש לי טעם לשהו, מדוע לא יינתן צו המכריז על ירושת המנוח, שאם לא כן, יתן כב׳ ביהמ״ש צו כטוב ב־ עיניו.

רשם בית המשפט המחוזי בתל־אביב־יפו

בבית משפט המחוזי בתל־אביב־יפו

תיק עזבונות 2724/75

בענין: עזבון המנוח שמואל אש־ כנזי ז״ל, מרח׳ ארלוזורוב 22, יהוד, שנפטר ביום כ״ט תשרי תשכ״ד 17.10.63 בפתח־תקוה.

המבקש: יצחק שדה מרח׳ אשכנזי 18/12, יהוד.

הזמנה

להוי ידוע, כי המבקש הגיש לבית משפט זה, בקשה למתן צו המכריז על ירושת המנוח הנ״ל. הריני מזמין בזה, כל אדם הטוען שיש לו טובת הנאה בעזבון המנוח, והרוצה להת־ נגד להכרזה, להגיש תוך חמשה עשר יום מיום פרסום הזמנה זו, התנגדות להכרזה, שאם לא כן, יתן בית המשפט צו כטוב בעיניו.

רשם בית המשפט המחוזי

בית הדין הרבני האזורי בירושלים

הוגשו בפני בית הדין בקשות ל־ מתן צווי ירושה בתיקים הבאים:

תיק 2819/תשל״ה

המנוח משה נוסקין שנפטר ב־ ירושלים ביום כ״ט בשבט תשל״ה 10.2.75.

המבקשת: פליה נוסקין, גבעת בית הכרם 1/7 י־ם.

תיק 1856/תשל״ה

המנוחה סומוני חוה שנפטרה ב־ ירושלים ביום כ״ד חשון תשל״ה 9.11.74.

המבקשת: רושקה ליבה, רח׳ אברהם שרון ק. יובל 206/21 י־ם.

הזמנה

כל התובע טובת הנאה וכל ה־ מעונין שיש לו סיבה להתנגד לאחת הבקשות הנ״ל, יבוא לבית הדין וימסור טענותיו תוך 15 ימים מ־ תאריך פרסום הזמנה זו, שאם לא כן יתן בית הדין צו כטוב בעיניו.

הרב רפאל הדסיקרם
(—) המזכיר ראשי

עירית ירושלים

הועדה המקומית לתכנון ולבניה ירושלים

הודעה לפי סעיף 149 לחוק התכנון והבניה תשכ״ה—1965 (להלן: „החוק״).

ניתנה בזה הודעה בהתאם לסעיף 149 להוק, כי מר מאיר כהן הגיש לועדה המקומית לתכנון ולבניה, ירושלים (להלן „הועדה המקומית״) בקשה להתרת שימוש חורג ו/או הקלה בגבב גוש 30115 חלקה 44 ברחוב עין גדי, תלפיות בירושלים.

ההיתר: הקלה בקו הבנין הצדדי.

את ההתנגדויות להתרת השימוש החורג ו/או ההקלה הנ״ל אפשר להגיש תוך שבועיים מתאריך הודעה זו לועדה המקומית במשרד מהנדס העיר ברחוב הלל 23, ירושלים.

מ. כנבשתי
ממלא מקום יושב ראש
הועדה המקומית

בבית המשפט המחוזי בתל־אביב—יפו

תיק עזבונות 2887/75

בענין: עזבון המנוח יערי צבי ז״ל אשר מקום מגוריו האחרון היה ברח׳ צבי ברוך 5 תל־אביב ומס׳ ת.ז. שלו היה 861705 ונפטר בתא־ ריך 24.1.75 בתל־אביב.

המבקש: יערי אהרון מרחוב רמ־ בה, רמת־גן ע״י ב״כ ש. כץ ו/או ח עו״ד ברחוב קליבנר 10, ת״א.

הזמנה

להוי ידוע כי הוגשה לבית המש־ פט המחוזי בת״א—יפו בקשה ליתן צו המכריז על ירושת המנוח הנ״ל.

הריני מזמין כל אדם הטוען שיש לו טובה הנאה בעזבון הנ״ל והרוצה להתנגד לכהן הצו המבוקש, להגיש ההתנגדות להכרזה תוך 14 יום מיום פרסום הודעה זו, שאם לא כן יתן בית המשפט צו כטוב בעיניו.

רשם בית המשפט המחוזי

בבית המשפט המחוזי בתל־אביב—יפו

תיק עזבונות 2888/75

בענין: (1) עזבון המנוחה ברכה גבור ז״ל (ת.ז. 0759447) שנפטרה בפתח־תקוה ביום 29.5.1963.

(2) עזבון המנוח סרח גבור ז״ל (ת. ז. 0759451) שנפטר בתל־אביב ביום 21.1.1975.

המבקשים: 1. צבי גבור (ת. ז. 0944929) מרח׳ השומר 10 גבעתיים. 2. וליג גבור (ת. ז. 0759448) מרח׳ הלפר 36 בת־ים. 3. גדעון גבור (ת. ז. 0759449) מרח׳ צייטלבד 18 תל־אביב. 4. מרים גבור (ת. ז. 0759450) מרח׳ בבעש 36 תל־אביב.

הזמנה

להוי ידוע כי הוגשו לבית המש־ פט בתיק הנ״ל בקשה ליתן צו ה־ מכריז על ירושת המנוחים. כל אדם הטוען שיש לו טובת הנאה בעזבון שהמבקש בתיהמה אליו והרוצה להת־ נגד לה, יגיש ההתנגדות להכרזה תוך חמישה עשר יום מיום פרסום הזמנה זו, שאם לא כן יתן בית המשפט צו כטוב בעיניו.

רשם בית המשפט המחוזי

זודעות לציבור

נרשמו לנשואין

...

לשכת הרבנות ומת״גן

...

לשכת הרבנות קרית־עקרון

...

לשכת הרבנות — קרית־גת

...

לשכת הרבנות — גבעתיים

...

המועצה הדתית יקנעם

...

בבית משפט המחוזי בתל־אביב־יפו

תיק עזבונות 2994/75

בענין: עזבון המנוח פרנד אורי ישראל ז״ל שנפל במלחמת יום הכי־ פורים.

המבקשת: ד״ר מירה פרנד ת.ז. 6429633, הל־השומר, בית מס׳ 10 ע״י ב״כ עו״ד ש. רובינשטיין, מרח׳ יבנה 22, תל־אביב.

הזמנה

להוי ידוע, כי הוגש לבית המש־ פט, בתיק המפורט להלן, בקשה למתן צו המכריז על ירושה, והנני מזמין בזה כל אדם הטוען שיש לו טובת הנאה בעזבון שההכרזה המבוקשת מתיחסה אליו והרוצה להתנגד לה, ולהגיש תוך 15 יום מיום פרסום הזמנה זו, התנגדות לאותה ההכרזה שאם לא, יתן בית המשפט צו כטוב בעיניו.

רשם בית המשפט המחוזי

בבית משפט המחוזי בתל־אביב־יפו

תיק עז. 2991/75

בענין: עזבון המנוח ליאון אליעזר ז״ל, מתל־אביב, רח׳ אמסטרדם 28, שנפטר ביום 30.4.75.

המבקשת: דינה אליעזר, ע״י ב״כ עוה״ד א. הורנשטיין, מרחוב מקוה ישראל 1, תל־אביב.

הזמנה

להוי ידוע לך כי הוגשה לבית המשפט בקשה ליתן צו הכריז על ירושת המנוח הנ״ל והנני מזמין בזה כל אדם הטוען שיש לו טובת הנאה בעזבון המנוח, והרוצה להתנגד ל־ הכרזה, להגיש תוך חמישה עשר יום מיום פרסום הזמנה זו, התנגדות להכרזה המבוקשת, שאם לא כן יתן בית המשפט צו כטוב בעיניו.

רשם בית המשפט המחוזי

ספר — לוינשטיין בעיים (בפירוק מרצון)

ניתנה בזה הודעה שבאסיפה הכלי־ לית שלא מן המנין של החברה ש־ התקיימה ביום 18 ביוני 1975 הוחלט על פירוק החברה מרצון ועל מינויים של ה״ה נתן ספר ומשולם לוינשטיין למפרקי החברה.

על כל הנושים להגיש תביעותיהם למפרקים לפי המען: נתן ספר ו־ משולם לוינשטיין, מפרקי ספר — לוינשטיין בעיים (בפירוק מרצון), אצל יצחק הוזן, שדרי 4, תל־אביב.

(—) נתן ספר (—) משולם לוינשטיין
מ פ ר ק י ם

רשם בית המשפט המחוזי

היום

יום שני, י״ד תמוז תשל״ה, 23.6.75

פ׳ פנחס

הפרק: תהלים קלג—קלד; הי״ משנה: פרה ט ב—ג; הדף: נדה עג סיום; ההלכה: אר״ח תקנ״ד יב—יד.

שידורי ישראל

חדשות בעברית — בגלים א׳, ב׳, צ׳ — כל שעה.

09.55 (א) חדשות באנגלית
10.55 (א) חדשות בצרפתית
17.55 (א) חדשות באנגלית
18.50 (א) חדשות בצרפתית

שידורי הגבוית לעולים (ב) עברית — 19.00; יידיש — 19.30; לאדינו — 20.00; מוגרבית — 20.15; רומנית 20.30; רוסית — 20.45.

רשת א׳

08.10 קונצרט בוקר 10.05 שעה בפני חיבה ההזגזרין מרים אברה 11.15 שידור ...ם להלמידים בבתיה״ס היכתיים 11.35 ...רדיו 12.05 לאוצר הספרים 12.15 שיר ...ים לתלמידים בבתיה״ס היסודיים 12.35 ...ון אמנים 13.05 קונצרט צהריים 14.10 לאם ולילד 15.05 עולם המדע 15.30 פר־ ...ק אבות ... 15.50 ...סיום ... 16.10 ... 17.40 ... 18.05 ... 18.55 ... 19.00 ... 19.05 ... 20.05 ... 20.55 ... 21.05 ... 21.06 ... 22.05 ... 23.05 ... 00.10 ...

רשת ב׳

06.00 מה טובו אהליך יעקב 08.10 בוקר טוב 10.05 כאן בבית 11.45 כמה דקות עם... 12.05 בבקבוק יוצא 12.30 חידון הזיר 13.05 בחצי היום 14.10 לי ולך — שיר הכרכה 15.05 כאן אחד בגור 15.55 על רגל אחת 16.10 כאן אחד סגור — הסקר 17.10 מבני בני 18.05 דרכון לזכור 18.45 היום בספורט 21.06 כשחקי לילה 00.10 תקליטי חצות.

גלי צה״ל

05.58 ברכת השחר 08.05 גלי צה״ל 09.05 כרבוננט 10.05 איזה יום יפה 10.57 הפסקת צהרים 11.05 איזה יום יפה — הסקר 12.05 כתב עם שלוש מיזה 12.15 הכל על הכלי 12.40 צלילים 12.55 ד״ע 13.05 זמרייה ... 14.05 ... 16.05 ... 17.05 ... 18.25 ... 18.30 ... 19.05 ... 19.50 ... 20.05 ... 21.05 ... 22.05 ... 23.05 ... 23.40 ... 00.05 ... 01.50 ... 02.00 ... 02.05 ... 03.00 ... 04.00 ... 04.05 ... 05.00 ... 05.05 ...

טלוויזיה לימודית

08.15 אנגלית ד׳ 09.05 מתמטיקה ד׳ 09.25 עברית בסביבן טוב 10.20 אנגלית ה׳ 12.00 ביולוגיה ה׳ 12.20 ... 12.40 ... 13.00 ... 13.25 ... 4.00 ... 4.10 ... 5.00 ...

טלוויזיה כללית

17.30 סידרה עבה 18.00 ... 18.30 ... 18.32 ... 19.17 ... 19.27 ... 19.30 ... 20.00 ... 20.30 ... 21.00 ... 22.50 ...

קולנוע

ירושלים

שעות ההצגה:
בימי חול — 4.00—7.00—9.00

אוריון — פריצת הכלא (4)
אורנע — וידויו של מנקה (3)
... החלונות
ארנון — סביב העולם באהבה
הבירה — הקאבוי והסיני (2)
כליל — הקשר האיטלקי

תל־אביב

אסתר — יהיה טוב סלומוניקו (4)
בת — פיתויו של מימי (4)
חן — שוטרים שכאלה (3)
סינרמה — שלושה בני כלבה (3)
דרייב אין — 8.00 הבלונדיני־ המפוזר; 10.15 — 55 יום בפקין
פאר — פרנקנשטיין הצעיר (4)

חיפה

ארמון — חופשה מסורפת
חן — חטיפה פלהאם
אהת שהיים שלוש (3)
אורלי — הורדל מגרה לי...
את האף (6)
אורה — יהיה טוב סלומוניקו (4)
אמפי — דו קרב ביום הדין
פאר — צ׳יינה סאון ברובע הסיני (3)
רון — ארגולד

...ישראל

הערב 23.6.75

הבימה:
בני קרובה: באולם הגדול
על קלות דעה: באולם הקטן

הטיפה האפיוריה: רחובות

הקאמרי:
קזבויס של משיות

תאטרון עירוני חיפה:
שיר
באיפי: רחובות

הצפה

עתון יומי

HATZOFE
DAILY

המו״ל: הצופה בע״מ. העורך: ש. דוניה... מערכת ומנהלה: תל־אביב, רח׳ המסגר 66, טל. 35421, ת״ד 2645. השבבן בנק הדואר 41144. ירושלים: רח׳ בן־יהודה 3, ת״ד 1146, טל. 234910, בערב טל. 528344 35609. סניף חיפה רח׳ ארלוזורוב 3, טל. 663628. דפוס הצופה בע״מ ת״א, רח׳ המסגר, טל. 31584.

אין המערכת אחראית לתוכן המודעות ולמבנהן

صكرنا من الاجل

هكذا من الاجل

ועדה משותפת לממשלה ולהסתדרות תבחן אמות המידה לפיהם ניתנו התוספות

הוועדה המרכזת של ההסתדרות דנה אתמול בסוגיית „התוספת הייחודית" שניתנה לקבוצות עובדים מעובדי המדינה, זאת בעקבות סעיף 27 של ההסכם הקיבוצי לעובדים בשירותים הציבוריים בשנת 1972—4, וכן דנה הוועדה בתביעות תלויות ועומדות של קבוצות עובדים נוספות לתוספת כגון זו.

במהלך הדיון שמעה הוועדה המרכזת מפי א. אברהמוביץ, יו"ר המחלקה לאיגוד מקצועי, דין־וחשבון על מסקנות המחלקה לאיגוד המקצועי בנדון, וכן שמעה השגותיהם של ה. ברנשטיין, מזכיר הסתדרות עובדי המדינה ושל מ. ברטל, מזכיר הסתדרות הפקידים בנושא זה.

בסיכום הדיון נתקבלו ע"פ הצעת המזכיר של המזכ"ל ירוחם משל, ההחלטות הבאות:

* הוועדה המרכזת סומכת ידה על החלטת מליאת המחלקה לאיגוד מקצועי מיום 17.6.75 שלפיה נקבע: „המחלקה לאיגוד מקצועי תכבד את הסכמי השכר הקיימים עד תום תוקפם. המחלקה פונה אל הסתדרות עובדי המדינה, לוועדי העובדים ולכל ציבור עובדי המדינה לנהוג בהתאם לכך".
* בחודש ספטמבר תקום ועדה משותפת להסתדרות ולממשלה ולמעסיקים ציבוריים אחרים, שתבחן את הקריטריונים שלפיהם ניתנו התוספות הייחודיות.

על יסוד הממצאים של ועדה זו תיקבענה ההנחיות בסוגיית התוספה הייחודית. הנחיות אלו ילקחו בחשבון במסגרת המדיניות המקצועית של ההסתדרות לשנת 1976.

להלן הטילה הוועדה המרכזת על הח"ה: א. אברהמוביץ, מ. ברטל, ה. ברנשטיין, לבוא בדברים עם הממשלה והמעסיקים הציבוריים האחרים בנושא הוועדה והרכבה.

משל: אין לנתק עובדים ממקצועותיהם

בסכמו את הדיון ציין המזכ"ל י. משל, כי מאז ומתמיד הוא גורס שבקרב ציבור עובדי המדינה, הכולל עשרות מקצועות ייחודיים (רופאים, מהנדסים, הנדסאים, טכנאים, מנהלי עבודה מקצועיים, פועלים מיומנים וכיו"ב) — אין לנתק את העובד משיוכו המקצועי הספציפי. „ומכאן, אמר משל, הקונפליקט הפרמננטי בקרב ציבור עובדי המדינה הוא לרגל המסגרת הכוללת שלא מכוונת כמעט בנושאים המקצועיים".

משל הביע תמיהה על כך שבסעיף מפורש בהסכם הקיבוצי שנחתם בשנת 1972/4 לא נתמלא כרוחו וכלשונו. ע"פ סעיף זה היו אמורים לקבוע את „התוספת הייחודית" לקבוצת עובדים בקרב עובדי המדינה אך ורק יו"ר המחלקה לאיגוד מקצועי ונציב שירותי המדינה, — ודבר זה לא נעשה ולא קויים והביא לכל הסחף הנוכחי בעת הזאת, שכן בוררים מבוררים שונים פעלו בנפרד והבטיחו „תוספת ייחודית" לקבוצה זו או אחרת מבלי להתחשב בהשפעות לגבי קבוצות עובדים נוספות.

מנכ"ל המועצה לענף הלול:

הלולנים מאיימים לשפוך מיליוני ביצים ליד הכנסת

„מלאי הביצים הולך וגדל במספר מליונים מדי שבוע, וטרם נמצא פתרון למימון הוצאות האיכסון. הלולנים מאיימים לשפוך מליוני ביצים על רחבת הכנסת, אם לא יפתרו משרדי האוצר והחקלאות את הבעיה הבוערת תוך הימים הקרובים", בהודעה זו יצא אתמול מנכ"ל המועצה לענף הלול, מר יעקב דורון, בישיבת הוועד הפועל של המועצה.

לדברי המנכ"ל הצטברו במחסני הקירור כמאה מיליון ביצים, בשווי של 50 מיליון ל"י. נטל המימון וההוצאות נופל כיום על ציבור הלולנים שאינם יכולים להמשיך לשאתו.

אחת הסיבות למלאי הגדול, היא הירידה המשמעותית בצריכה, בהיקף של 4 מיליון ביצים בכל חודש. מדי חודש בחודשו גדל המלאי במספר מיליונים, והוצאות הקירור וההחזקה הן גבוהות ביותר. גם בענף הפטמים וההודים המצב קשה, המלאי הולך וגדל בגלל ירידה משמעותית בצריכה.

מר א. ישראלי, יו"ר המועצה, מסר כי משרד האוצר הכיר בהתייקרות התחשבנות של הוצאות היצור בענף הלול. בביצים — ההתייקרות של 4.5 אגורות לביצה, פטמים — 60 אגורות לכל ק"ג בשר, והודים — 80 אגורות לכל ק"ג בשר. אולם טרם סוכם מה יהיה גובה הסובסידיה ואיזה סכום יתבע הלולן לספוג.

הממשלה לא קיבלה הצעת שר הפנים

בעניין הרחצה הנפרדת של גברים ונשים

מאת שאול מיזליש, כתב „הצופה"

למרות שדרישתו של שר הפנים ד"ר יוסף בורג להקצות שעה מיוחדת בכל חוף רחצה מוניציפלי, לרחצה נפרדת של גברים ונשים, לא התקבלה בממשלה (בהצעת ד"ר בורג תמכו רק השרים הדתיים ושר החקלאות אהרון אוזן), הרי שאפ"אס מבינות בעצמן המועצות המקומיות שגם ליהודים שומרי מצוות, הנבוכים מרחצה מעורבת — מגיע נופש על שפת־הים. כך למשל יו"ר המועצה המקומית עמק־חפר, שקיבל את סיועו הרב מ.צ. נריה ואברהם צוקרמן מכפר הרא"ה בשטח זה תהיה על הקצאת חוף נפרד בחודשים יולי אוגוסט.

סידורים כדי להבטיח אספקת כבד קפוא

מאת סופרנו הכלכלי בירושלים

משרד המסחר והתעשייה עשה סידורים עם היבואנים, רשתות השיווק וארגוני הקצבים כדי להבטיח כי הכבד הקפוא יגיע לכל המקומות בארץ וישווק במחיר הרשמי.

הולית ביקורת יפקחו על השיווק ושמירת המחירים. חריגה מהוראות הפקעת מחירים תגרור תגובה חריפה מצד השלטונות.

מחיר הכבד הקפוא הוא 14.5 ל"י לק"ג. אולם הכמות המצויה מצומצמת עדיין ולכן גרמה לתופעות של הפקעת מחירים. משרד המסחר והתעשייה פועל ליבוא כמויות משלימות.

רשת בתי המלון של „לרום" ו„אל על" תפעל בקרוב

מאת סופרנו הכלכלי

החברה המתמחה לניהול בתי מלון „לרום" של „אל על" „בגיל שו", „הכשרת הישוב" תתחיל לפעול בעוד כמה שבועות. החברה תשלוט על רשת בתי מלון שלה 1600 חדר.

הרשת תפעיל את בתי המלון „הכרמל" בהרצליה, „לרום — היא" ולה 500 חדר המוקם בשכונת יפה־נוף בשנה הבאה, „סיני" בת"א, „גלי כנרת" בטבריה, „לרום — אילת", „נפטון" באילת ו„ריביירה" בצפת.

הכמה ישה הכלימה שבה מצרבה „אל על" ישירות (באמצעות חברה בת שלה „תעה"), השתתפה בחברה „לרום", צורה חטיבה בקרב המלונאים. האחרונים היגנו על היוזמה שלה בענף זה והודיעו שהיא תצדיק להפנייה נוסעים הבאים דרכה לבתי המלון שלה.

הסדר בדבר ייבוא מלט הוארך עד ל־31 ביולי

נוכח המחסור הזמני והשולי בביה"ב, החליט משרד המסחר והתעשייה להאריך את ההסדר בדבר יבוא מלט עד ליום 31 ביולי 1975.

רשיונות היבוא יינתנו לפי התנאים הבאים: היבואן יבוא כבר בעבר מלט או קלינקר. היבוא בשנים 1973 ו־1974 בוצע על־ידי על כמות רשיון יבוא שניתן על שמו. המחיר שיבוא בשנים אלו על־ידי יגבה בהסדר שלא היה גבוה מהמחיר המקסימלי שנקבע קיים אותה שנה. הרשיון יינתן לכמות שלא תעלה על 8 אחוזים מהיבוא הממוצע השנתי של מלט או קלינקר ע"י היבואן בשנים 1973 ו־1974, המחיר שייבוא יימכר אך ורק לפי הדרישות שיוצאו ע"י הרשות המכבבת ובהבטחה שלא יעלה על המחיר המקסימלי.

תוקף הרשיון יהיה לתקופה של חודש ימים מיום הוצאתו ולא יאוחר מיום 31 ביולי 1975.

חייל נהרג בשגגה

שאול צבייה, בן 19 מאשקלון, חייל שהיה בחופשה, נורה למוות בשגגה על ידי חברו הטוב, אף הוא חייל בחופשה, עת שיצאו לגיחה רובה ציד מסוג שוטו.

המקרה אירע בליל שבת, כאשר השניים יצאו לעזרת כדי לצוד את הנשק. כדור תועה פגע בראשו של המנוח. הוא הועבר לבית החולים הקפלני אולם נפטר כעבור מספר שעות מפצעיו.

ביום א' הוציא השופט צבי טריב צו לביצוע ניתוח שלאחר המוות. החייל היורה נעצר לחקירה.

התאומים שנספו בתאונה — למנוחות

קהל רב מתושבי אשקלון, בעיקר מקרב ותיקי העיר, תלמידי בית הספר המקצועי „אורט" וחברי קיבוץ זיקים, ליוו ביום א' אחרי הצהריים למנוחת־עולמים את שני התאומים ע.ש. ויהונתן נתן, שנספו בליל שבת בתאונת דרכים.

בין המלווים היו ראש עיריית אשקלון אהרון חייבי וסגניו, ראשי מדריה אחרים. ליד הקברים ספד להנפטרים הרב משה דב ויינבר, רבה הראשי של אשקלון. [illegible] קדיש.

ספר־תורה הוכנס לביהכנ"ס „אבות ובנים" בכרמל

מאת סופרנו בחיפה

ספר־תורה שנכתב לעילוי נשמות קדושים שניספו בשואה, הוכנס בטקס רב־משתתפים לבית־הכנסת „אבות ובנים" בכרמל.

הספר נתרם ע"י גב' פייגה רוזנברג לבית ליכטנשטיין, לזכר בעלה, הוריה, אחיה ואחיותיה שנהרגו על קידוש־השם. המרא דאתרא הרב יעקב פינק, שיבח את היוזמה על ביהכנ"ס, המסמל את המשכיות הדורות, למפעל ההנצחה. בשם המשפחה ברך הרב לוי יצחק מילר מקריית־אתא. כן נאם הרב א. עובד, ונגיד השיפוט של ביהכנ"ס, הרב י. זילברשטיין, רבה של קרית־טבעון שאמר דברי תורה. פתח את הטקס המנחה, מר משה נבון, שעמד על ערך ההנצחה בישראל, שלידי כתיבת ספר־תורה. הספר הובא לבית הכנסת בתהלוכה בלווית שירה וריקודים והשתתפות בני נוער רבים. הנעימו בזמירות מבהם נאמן ואהרון ברגנר, בסעודת מצווה שהתקיימה לאחר התפילה וההקפות.

השבתה בכל סניפי בנק לאומי אחה"צ

מאת סופרנו הכלכלי

כל סניפי בנק לאומי בארץ הושבתו אתמול אחרי הצהריים והשביתה נמשכת גם היום ומחר אחר־הצהרים. השביתה נערכת במסגרת סנקציות שמפעילים העובדים ובמסגרתן הושבתו בשבוע שעבר 10 סניפים של הבנק.

השביתה הוכרזה ע"י ועד העובדים הארצי של ארגון עובדי בנק לאומי והיא נערכת שלא על דעת ההסתדרות. השביתה היא על רקע סכסוך עבודה שבמסגרתו תובעים העובדים תוספת שכר על הסבל הנגרם להם בביכול במספר סניפים שבהם נערכים שיפוצים.

הסתדרות הפקידים מתנגדת לסנקציות של עובדי בל"א

הסתדרות הפקידים מתנגדת לסנקציות שבהן נקטו עובדי בנק לאומי לישראל כנגד ההנהלה, משום, שיש לנצל כל האפשרויות להביא את הסכסוך לידי הסדר בדרכים מקובלות — אמר אתמול בת"א ב. ברמל, מזכ"ל הסתדרות הפקידים, עובדי המינהל והשירותים, בעקבות מכתב ששלח מזכיר הסיבה עובדי הבנקים בהסתדרות הפקידים אל הועד הארצי של עובדי בל"א.

לדעתו של משה ברמל, אין הסיבה לסכסוך מצדיקות נקיטת סנקציות כה חריפות כמו סגירת הבנקים, אפילו באופן חלקי.

עורק תחבורה ראשי יסלל על הכרמל

מאת סופרנו בחיפה

שניים וחצי מיליון ל"י יושקעו ע"י עיריית חיפה בשיתוף עם משרד התחבורה בפרוייקט של עורק תחבורה ראשי אשר יסלל בכביש פרויד בין האוטוסטראדה למרגלות הכרמל עד מרכז אחוזה על הכרמל. הכוונה להקל על התחבורה הזורמת בתוך העיר מהקריות וכן לשחרר את העומס מהרחובות הראשיים מרכז הכרמל והעיר התחתית הגורמים לסתימת עורקים. כאשר ישלם המסלול החדש תוכל לזרום התחבורה ישירות מהקריות דרך נוה שאנן לאחוזה ומשם לכביש הראשי חיפה ת"א.

דרושה הכפלת התקציב לתנועה בתל־אביב

מאת סופרנו בתל־אביב

לביצוע תוכנית הרכש לפיתרון בעיות התנועה בת"א נהיה זקוקים לתקציב כפול ממה שמוקצב היום לבעיות אלה כלומר 150 מליון ל"י במקום 75 מליון ל"י לשנה כיום, אמר אתמול בוועדת עיריית ת"א סגן ראש העיריה ד. שיפמן, בסקרו את בעיות התנועה של העיר. מר שיפמן הזהיר כי אם לא תיענה דרישה זו ייגרם נזק רב שהיקפו כבר בפיתוח התחבורה בעיר.

מר שיפמן הודיע כי בין התוכניות החדשות של מחלקת התנועה שהוא עומד בראשה: הקמת גשרים עיליים בצומת קרליבך והמלבורת קפלן דרך פ"ת, הרחבת רחובות כמו רחוב בן־יהודה, הפעלה בערכה בקרה אלקטרונית.

בן אבר עוד כי מדיניות העיריה מחייבת מתן עדיפות לתחבורה הציבורית אבל לדעתו חייב קואופ־ראאביב [illegible] להעלות את רמת השירותים [illegible] על צורכי העיר.

בפעם הראשונה תופעל רכבת נוסעים בקו אורון—ירושלים מחר (24.6.75) — על כך הודיע דובר הנהלת הרכבת. הרכבת תסיע 150 פועלי מפעל מלווה העצמאות והפיתוח („בונדס") מארצות אירופה אשר הגיעו אתמול לאילת בטיסה ישירה להשתתף בוועידה אירופאית של ה„בונדס". מארגני הוועידה פנו להנהלת הרכבת בהצעה לערוך לבאי הוועידה, סיור לתוואי המסילה החדשה להר־ההר, ולהעמיד לרשותם רכבת מיוחדת שתסיע אותם ממפעל הפוספטים באורון לירושלים.

עלייה במספר ההזמנות בלשכות העבודה במאי

עליה מתונה במספר הפונים ללשכות העבודה

מספר העובדים שהוזמנו באמצעות לשכות העבודה גדל במאי ל־26,151 לעומת 23,902 באפריל, עלייה בקרוב ל־3,000 הזמנות. ואילו מספר ההזמנות שלשכות העבודה לא יכלה לספקן מחוסר עובדים, או עובדים מתאימים, או עובדים באיזור הנדרש הסתכם ב־7,873 לעומת 7,149.

הסיכומים הסופיים של שרות התעסוקה על מצב התעסוקה בחודש מאי מורים על עלייה מתונה של 4 אחוזים במספר האנשים שפנו אל לשכות העבודה למבוגרים, נוער יומאים, נשים וסטודנטים בכל הארץ. מספרם הסתכם ב־23,460 לעומת 22.583 בחודש אפריל. מספר דורשי העבודה שפנו אל לשכות העבודה למבוגרים היה 17,472 לעומת 10,540 באפריל, עליה של 6 אחוזים, אולם היא קטנה מן העליה העונתית הרגילה.

הממוצע היומי של האבטלה הרשומה היה בחודש מאי 983 לעומת 958 בחודש שקדם לו — גידול קטן מהגידול העונתי הצפוי. 434 מן המובטלים היו נשים.

הערב נפתחת הוועידה השנייה של הסת' האקדמאים במדעי חברה ורוח

הערב תיפתח הוועידה השנייה של הסתדרות האקדמאים במדעי החברה והרוח, בהשתתפות 301 צירים שנבחרו במקומות העבודה בכל הארץ. הבוחרים כ־12,000 עובדים אקדמאים מ־40 מקצועות שונים במדעי החברה והרוח.

דיוני הועידה יתקיימו ביומים שלישי ורביעי.

במעמד הפתיחה יהיו נוכחים המזכיר הכללי של ההסתדרות הח' ירוחם משל, רקטור אוניברסיטת תל־אביב — פרופ' שלמה סימונסון ונגיד בנק ישראל — משה זנבר. כיו"ר נשיאות הועידה ישמש פרופ' יאיר אהרוני, שכיהן לפני 17 שנה כמזכיר הראשון של הסתדרות זו.

המזכיר הכללי של הסתדרות האקדמאים במדעי החברה והרוח — הח' מרדכי גבי מסר כי הועידה תקיים דיונים ותקבל החלטות בנושאים ארגוניים ומקצועיים, וחלק ניכר מזמנה יוקדש לבירור נושאים בעניני מדינה, חברה ומדע. בחלק זה של דיוני הועידה ישתתפו סגן ראש הממשלה ושר החוץ מר יגאל אלון ופרופ' ישעיהו ליבוביץ.

במרכז דיוני הועידה יעמדו שלושה נושאים עיקריים:

* מיבנה נכון יותר של מערכת השכר בארץ, שאחד מכריביו העיקריים הוא עידוד תמורה עבור תוספת ידע וההשכלה מקצועית.
* אלטרנטיבה של השירותים והמינהל הציבורי במדינה.
* מעורבות פעילה דינמית של הסתדרות המדעי בעניני מדינה, חברה ומדע.

נוכל מלמודי השבלתי...

מאת בתיה כרמי

לגן ממ"ד ע"ד שבשכונת התקווה, מגיעים ילדים רבים מבתים לא דתיים, בהשפעת הסבא והסבתא המצליחים לשכנע את הורי הילדים. אחד הילדים הושפע מהדלקת נרות־שבת בגן וביקש גם מאמו שתברך על נרות שבת.

האם שרצתה לגרום נחת־רוח לבנה, קנתה פמוטים יפים מנירוסטה וכאשר בא הבן בצהרי יום שישי מהגן, היא קראה לו. הראתה לו בגאווה את הפמוטים שהכינה לו בהפתעה על השולחן הערוך ובנוכחותו ברכה על הנרות.

הילד שלמד בגן מהגננת חנה הלכות מדויקות בהדלקת נרות־שבת, העמיד את אמו מיד על טעותה והסביר לה שאין לברך על הנרות בשעת־הצהרים אלא עם כניסת־השבת. האם המופתעת, לא נפגעה, היא היתה גאה בבנה, שהפך לא רק לשומר מצוות ביזומתה של הגננת אלא גם לידען בהלכות.

7 אחוזים מתושבי המדינה — קשישים

שבעה אחוזים מהאוכלוסיה בארץ, שהם יותר מ־200 אלף איש ואשה, מוגדרים כזקנים שגילם הוא כ־60 שנה לנשים ומ־65 שנה לגברים. אחוז הזקנים בקרב האוכלוסיה בעולם המערבי מגיע כיום ל־10—12 אחוזים. פרטים אלה התפרסמו בחוברת על בעיות הקשישים בחברה הישראלית שהופיעה מטעם משרד החינוך והתרבות, לקראת הכנס העיוני לגרונטולוגיה המתקיים בארץ. החוברת — הנושאת את השם „הזדקנות זקן" — מיועדת למחנכים לשיחה בכיתות.

מחברות החוברת — רחל לוריא ושושנה ליפמן — מציינות, כי חל „פיחות" בדרגתו והמעמד ביחס לאדם הזקן בחברה הישראלית. משבר זה מעורר דאגה ביחוד לנוכח הגידול באחוז הזקנים בקרב האוכלוסיה, שחל לאור הישגים הרבים של הרפואה והעליה הכללית ברמת החיים.

עם זאת, מציינות המחברות, עובדה משודדת היא שמדינת ישראל מקציבה משאבים רבים לאוכלוסיה הקשישה באמצעות „הביטוח הלאומי", קרנות הפנסיה, בתי־אבות, מועדוני קשישים ועוד.

ציבור המורים והמחנכים נקרא לעורר אצל התלמידים יחס של אהבה וכבוד לזקנים.

בחוברת מובאות יצירות ספרותיות שונות העוסקות בזיקנה כשל ש. עגנון, א. המיגוני, אלכסנדר דלה, יהונתן גפן ואחרים וכן פרק על ההתייחסות לזקנה במקורות.

השר בר־לב — אורח נצרת עילית

שר המסחר והתעשייה, מר חיים בר־לב, היה בסוף השבוע שעבר אורחה של העיר נצרת עילית.

בביקורו במועצת העיריה העלו לפניו ראש העיריה, מר מרדכי אלון, וחברי הנהלת העיריה בעיות שונות וביקשו עזרתו בפתרונן. בין השאר, ביקשו כי יועברו לנצרת עוד משרדים של משרדי הממשלה, כי משרד המסחר והתעשייה יעודד העברת מפעלים מכפרי חיפה לאיזור נצרת וכי יוזרז פיתוח אזור תעשייה מרכזי סמוך לעיר.

השר בר־לב ציין, כי חברת כבני תעשייה, הנמצאת באחריות המשרד, עומדת לפתוח משרד מחוזי בנצרת, שיעסיק כ־10 עובדים בעלי מקצוע. הוא אמר, כי נושא הזיכויים במס הכנסה לתושבי הפיתוח נמצא בדיון עם מינהל הכנסות המדינה ועמדת השר היא כי גם תושבי אזורי פיתוח ב', שנצרת עילית נכללת בתוכם, צריכים לקבל זיכוי במס.

שווקים ניידים יפתחו מחדש בחיפה

מאת סופרנו בחיפה

השווקים הניידים יפתחו מחר, יום ג' מחדש בחיפה אחרי שנסגרו לפני כמה שבועות בגלל [illegible] של משרד החקלאות [illegible] ירקות ופירות שראו את ההסדר.

המיוחד של השווקים העירוניים ב־עין רעה. השוק הראשון יפתח ב־קרית רומבה במגרש הנח שליד היכל הספורט ושוק נוסף יפתח בשבוע הבא בשכונת יזראלית.

במסיבת עיתונאים אתמול בחיפה מסר תגן ציגן מנהל החברה הכלכלית העירונית כי מאחר ויזום של הפעלה החקלאית באמצעות ירקנים עצמאיים לא הצליח נעשה עתה ניסיון להפעיל את השווקים באמצעות חברה שיווק מרכזי, בשם „מביב" שהפעיל עם עלורים והחתמה הסכם להפעיל 40 דוכנים במשך שנה. בעלי חברה זו הם בעלי חברה אחרת בת"א הנקראת „בורסה הפרחים". הדובר ציין כי היתומה החדשה לא יכלה לבוא לפני שנחתם הסכם עם תנובה שהבטיחה לספק את רוב הצרכת לחברה כשיב. מנכ"ל החברה הכלכלית דיבר גם על „המתופלל" שיש בשוק הסיטונאי בחיפה לאחר שהנהלת השוק סרבה להעמיד לרשות החברה הכלכלית חדר במקום כדי שתוכל גם היא לקבל רשיון לשיווק סיטונאי בהתאם לחוק. יש לציין כי ראשי עיריות אחרות בארץ המעוניינים גם הם להפעיל שווקים ניידים, מצפים עתה לראות איך יפול דבר בחיפה.

בקיצור

* שני גברים מזויינים, לבושים מדי צה"ל, פרצו אור ליום א' לביתו של תושב הכפר צרארבה בכפר ג'ינין, והחלו אימה הנשק, שדדו ממנו קרוב ל־60 אלף ל"י.
* שני קבלני כשמה לשדברבהת הואשמו בהשמטת הכנסות. סגן פרקליט מחוז חיפה א. וגנר, האשים בבית המשפט המחוזי את משה הרטמל ומשה אמזיאל, כי בשנים 1962 — 1969 הסתירו מדוחות שהגישו לשלטונות מס ההכנסה סכום כולל של כ־80 אלף ל"י.
* פקודת מעצר עד תום ההליכים הוצאה אתמול נגד בעל ספקייה ביפו, משה לזמי, המואשם בנסיון לרצח שני אחים בעלי ספקייה מהדרה.
* נחשד בסחר בסמים מסוכנים נעצר אתמול שמעון גוזלן, בעל קיוסק, אב ל־16 ילדים מחולון. שופט השלום בת"א, חיים שמחה מדבני, ציווה להאריך את מעצרו ב־6 ימים.

קפצה מקומה שלישית בעת דליקה בדירתה

מליקה צינצולקה בת 37 משיכון דורה בנתניה קפצה בשבת מקומה שלישית, בעקבות דליקה שפרצה בדירתה, לאחר שפתילייה נפט נתהפכה. האשה הועברה במצב קשה לבית החולים [illegible] בחיפה.

מדליוני הוקרה לנערי „מפתן"

שני חניכי מפעל „מפתן" לשיקום נוער באלישיב קיבלו מדליות הוקרה משר הסעד מר מיכאל חזני על גילוי אזרחות טובה. השר חזני בירך את הנערים ושיבח את פעולתם.

הזוכים במדליות הם יהודה אזון ומשה כימון, שגילו לפני כשבועיים שק תחמושת נפץ בתחנת הסעה ליד בית ליד והזעיקו את המשטרה ובכך הם מנעו אסון חמור. שני החניכים נקלטו לעבודה באיזור התעשיה בנתניה.

בבית משפט המחוזי בתל־אביב־יפו

ת. עז. 2846/75

המבקשת: יפה רחל מרח' יהודה הלוי 20, בנתניה. ע"י ב"כ עוה"ד יגאל שבי, ו/או רפאל קורנפלד שניהם מרח' החלוצים 2, נתניה.

בענין: עזבון המנוח גויטע משה ת.ז. 4206032 אשר מקום מגוריו האחרון היה בשיכון צ"ב מס' 43 בקדימה.

הזמנה

להוי ידוע כי הוגשה בקשה בחוק הנ"ל בבקשה ליתן צו ירושה לגבי עזבונו של המנוח הנ"ל. על כל המעונין להתנגד למתן צו הירושה הנ"ל להגיש התנגדות בכתב תוך 15 יום מיום פירסום הזמנה זו ואחרת יתן בית המשפט צו כטוב בעיניו.

ראש בית המשפט מזכיר.

עולים מברה"מ התיישבו בגולן

האתחלת עלי בריה"מ במחנה יפה שוא, אירחה בסוף השבוע את המתיישבים מבריה"מ המתגוררים במחנה זמני ברמת הגולן.

המתיישבים הנושאים את השם: „עליה שבעים", סיפרו, כי ההחלטה להתיישב ברמת הגולן נתקבלה אצלם עוד בהיותם בעיר הולדתם קיב. הם קראו לחבריהם, היושבים בעיר, להצטרף אליהם יחד לבנות את חייהם החדש ברמת הגולן.

אות המתנדב הוענק בחדרה

„אות המתנדב" בחדרה לשנת 75' הוענק מטעם המועצה לשירותים סוציאליים בסוף השבוע בטקס שנערך בבית ההסתדרות בחדרה.

וזכו באות מרדכי כהן, מגבעת אולגה ומרים שבטוני וברוך סוכר־בר מחדרה.

תואר „מתנדבת הכבוד" הוענק לרחל אגוד, יו"ר הוועדה לשירותים סוציאליים בחדרה.

* אלמונים רצחו אתמול לפנות בוקר גבר בכפר רבין באזור של כרם. האיש, בן ה־18, נרצח בביתו בבהגו. בירית שירו הרוצחים לעבר ביתו.

חזר לביתו לאחר שנעלם לפני 17 יום

איזו מאירסון בן 45, ממכמורת בעמק הפר, שנעלם לפני 17 יום, נמצא בשבת בפרדס חנה בריא, אך במצב חולשה קשה. לאחר שקיבל טיפול בבית החולים בחדרה, חזר לאשתו ולשלושת ילדיו.

בזמנו נמסר שהאיש סבל מזעזוע אחרי תאונת דרכים והוא איבד את זכרונו. היעב מבכירה פגש אותו בבלה בבתביבתה לפני יומיים אך הוא נעלם מעיניה.

קבוצת חיבבים מהכפר יצאו אחריו במכוניתה ומצאו איש יושב בצידי הכביש בפרדס חנה, בקרבת בית הרבית „אזכבי"ם. היא הרים יד לעבר המכוניות אך לא היה מסוגל לקום. לדבריו, ישב שם יומיים בלי אוכל ושתיה ואף כבר לא עצר לקום [illegible].

האיש יצא עם הכבור שלו לנתניה לקנות מצרכים בשביל הצרכניה שהוא מנהל במכמורת. הוא לא יודע מה קרה לו מאז ולא היה ידוע לו גם היכן הרכב.

תואר נהג זהיר ל־43 נהגי שק"ם

המועצה הלאומית למניעת תאונות העניקה לחברת שק"ם בע"מ תעודה לשנה 1974 ול־43 מנהגיה את התואר נהג זהיר לשנת 1974.

בשם המועצה העניק את הגביע ואת התעודה מר נתן הלביר, מזכיר המועצה, בטקס שנערך בסוף השבוע במרכז התחבורה של השק"ם באזור. הוא הביע את הערכת המועצה לכך שמשקיעה חברה „שקם" מאמץ שנים בטיפוח הנהיגה הזהירה של נהגיה.

בשעת הטקס העניק מנכ"ל שק"ם מר הגן גיאור, פרסים לנהגים המצטיינים מטעם ועדת הבטיחות הפנימית של החברה. הוא ציין, שבשנת 1974 עברו כלי הרכב של החברה בשירות כוחות הבטחון למעלה מ־2 וחצי מיליון ק"מ. הוא קרא לנהגים להשתלב ב„שבוע האדיבות".

ימשיכו להאבק על שינוי לבחירה אישית של ראשי ערים

מאת סופרנו לענייני מפלגות

ראשי ערים, ראשי מועצות מקומיות, וחברי הכנסת בוועדת הפנים של הכנסת מטעם הליכוד החליטו להמשיך ולהאבק על השינוי המהותי והחוקתי לבחירה אישית של ראשי ערים, נוכח החלטת מרכז מפלגת העבודה לאשר הצעת החוק לבחירות אישיות בסיבוב אחד בלבד וברוב של 40%. „הצעת המערך מבטיחה את שרות הקנוניות בבחירת ראשי ערים ומסלפת את הבסורה של הצעת החוק" נאמר בהחלטה שנתקבלה בכנס.

שדדו ענק זהב מאשה

ענק מזהב נתלש מצוארה של חיה אפשטיין בת 72 ברחוב דזנגוף בתל אביב ע"י שני שודדים רוכבי אופנוע.

האשה חצתה במוצאי שבת את מעבר החצייה ברחוב סוקולוב בתל אביב, כאשר הגיחו לעברה השניים. האשה המותקפה הקימה צעקה לעזרה, אך השודדים נמלטו מהמקום.

בודקים תביעה של גב' א. ויליאמס

בנק ישראל בודק עתה אם להחזיר לגב' אלה ויליאמס, אלמנתו של מר נחום ויליאמס, מייסדו המנוח של בנק אי"י־בריטניה, להוציא מקורן ניירות ערך שיש לה בבנק בשווי של 80 אלף ל"י. הבדיקה נעשית בעקבות פנייתה של האלמנה לבית המשפט המחוזי בתל־אביב לצוות על קופת שיורה לבנק לתת לה למשוך את הפקדון.

בפנייתה טוענת גב' ויליאמס, כי הפקידה ניירות ערך בבנק ועכשיו ביקשה להוציאם. המנהל המיוחד של בנק אי"י בריטניה מטעם בנק ישראל, מר יוסף מילוא, סירב להוציא את הפקדון, בטענה שיש לה בירושלים חשבון נוסף בבנק שבו יתרת חוב של 80 אלף ל"י.

גב' ויליאמס טוענת, כי אין זה חשבון שלה, אלא חשבון שנפתח כדי לאפשר לה אמצעי קיום, אחרי מות בעלה. היא מוסיפה בבקשתה לבית המשפט, כשאירה ללא אמצעי קיום. מנהלי העיזבון, הם הבניו של נחום ויליאמס ויהושע בן ציון, מנהל בנק אי"י בריטניה, הוא הציע שהאלמנה תמשיך כנוהג בחשבון מיוחד שנפתח לטובתה בבנק. [illegible]

בתצהיר נוסף טוען יהושע בן ציון, כי החשבון רשום אמנם על שמה של גב' ויליאמס, אולם למעשה החשבון שייך לבנק ואינו שייך לה כלל. לפיכך הצטרף לבקשה לשחרר את הכסף.

מטעם בנק ישראל נמסר, כי הנושא נבדק, ולכן בית המשפט לא נתן את החלטתו בעניין זה.

עלייה גדולה בשערי המניות

מאת סופרנו הכלכלי

עליה גדולה בשערי כל המניות, בעיקר אלו של מסחר ושירותים ושל מקרקעין ובינוי, אפיינה אתמול את פעילות הבורסה לניירות ערך.

המדד הכללי של שערי המניות עלה ב־2.81 אחוזים. העליה הגדולה ביותר היתה במסחר ושירותים — 5.28 אחוזים ומקרקעין, בינוי ופיתוח — 4.98 אחוזים. שערי מניות הבנקים למשכנתאות עלו ב־3.03 אחוזים וכספים וביטוח — 2.13 אחוזים.

עליית השערים הגדולה באה לאחר ירידת שערים בשבוע שעבר, שנמשכה גם אחרי הפיחות. ירידה זו באה אחרי תקופה של גיאות ועליית שערים גדולה במניות. אחרי הפיחות עלה שער הדולר בתיק ואגרות חוב.

סוחרי ירושלים לא ישתתפו בשביתת המסחר

מאת סופרנו הכלכלי

ארגון סוחרי ירושלים הודיע אתמול כי לא ישתתף בשביתת המסחר הכללית ליום אחד, שהוכרזה למחר ע"י התאחדות הסוחרים הכללית. לעומת זאת הודיע אתמול האיגוד הארצי למסחר, הארגון המתחרה של התאחדות הסוחרים, על קיום שביתת אזהרה של 3 שעות ביום השביתה של התאחדות הסוחרים.

ארגון סוחרי ירושלים לא משתתף בשביתה הכללית בשל סכסוך שיש לו עם מרכז התאחדות הסוחרים. הארגון הירושלמי הכריז שביתה של יום אחד ביום הנחתו על שולחן הכנסת של מס ערך מוסף. המרכז התנגד לשביתה זו וביטל אותה. עתה „מתנקמים" הירושלמים במרכז ולא ישתתפו בשביתה.

איגוד המסחר אמור היה לא להשתתף בשביתה אך עתה הודיע כי ישבות למשך שלוש שעות. לעומת זאת לא ישתתפו בשביתה רשתות השיווק כ„שקם" והצרכניות.

מפלגת ח"כ מאשה פרידמן מפגינה נגד בתי־הדין הרבניים

כמה עשרות נשים חברות מפלגת „יעד" התנועה הפמיניסטית הניפו אתמול שלטים מול בית הדין הרבני בעיר בטענות על קיפוח הנשים בישראל „כמעט בכל תחום". בהודעה של דוברת יעד בחיפה נאמר כי המפגינות שלדבריהם התקיימה „אסיפת מחאה המהירה" נגד העובדה ש„אשה אינה יכולה להיות דיינית".

המשטרה: רובינזון התאבד

משטרת מחוז תל־אביב חקרה את נסיבות מותו של איש העסקים ויליאם רובינזון והגיעה למסקנה, כי היה זה מקרה התאבדות.

חוקרי לשכת החקירות המחוזית סבורים, כי אין עילה לכל חשד אחר. גופתו של המנוח נבדקה במכון לרפואה משפטית, בעקבות צו בית משפט השלום בתל־אביב.

הבדיקה לא העלתה ממצאים פליליים.

עוד נודע, כי למשטרה טרם הגיעה פניה מהאינטרפול בקשר לצו המעצר שהוצא בחו"ל נגד בנו של המנוח, מייקל רובינזון.

זוהתה ישראלית שנרצחה בבלגיה

הישראלית שנרצחה בבלגיה ושגופתה בותרה כנראה על ידי פטורף, זוהתה על ידי משטרת ישראל כנסי בת כלמה, אשר הגיעה ארצה ב־15 בינואר, אך אין רישום על מועד יציאתה בחזרה לחו"ל.

לכתב „הצופה" נודע, כי ב־1.1.75 פנתה משטרת בלגיה אל משטרת ישראל בענין הישראלית, אשר עזבה את המלון בלי לשלם והשאירה בו את חפציה. ביקורת הגבולות כאן העלתה, כי האשה הגיעה לישראל ב־15.1.75 והמסרה כתובת בדויה ד פרסים בירושלים.

לא היה רישום נוסף על יציאתה לחו"ל וכנראה שיצאה את הארץ בשם אחר או שהיתה תקלה ברישום. בשמה שלמה הגיעה לבלגיה בסוף השנה שעברה ושם נעלמו עקבותיה.

חלקים בגופתה נמצאו בשני מקומות בבלגיה והמורים כי נרצחה בידי מסורף.

שודד נדון למאסר

לשנתיים וחצי מאסר בפועל ושנתיים וחצי על תנאי לתקופה של שלוש שנים, נגזרו אתמול בבית המשפט המחוזי בחיפה על אחמד בן נור שאשם בן 18 שהורשע בשוד מזוין.

בכתב האישום נגד הנאשם בן הכפר בסר זרקה, נטען כי באחד הימים עבר הנאשם ליד הקיוסק של גב' יפה שפירא בחדרה והציג אקדח בקבוק בירה, צבוע שלט. לאחר שגבר ליטחה, ניגש להוציא את הפדיון, כשהתנגדה גב' שפירא הכה אותה, הפיל אותה על הרצפה והכה בה בכל גופה. הוא שדד 200 ל"י ונמלט.

הסדרים בעקבות הסנקציות במשרד התחבורה

הנהלת משרד התחבורה מצטערת על אי־הנעימות הנגרמת לציבור בשל השיבושים בשירותים השונים של המשרד כתוצאה מהסנקציות הננקטות על ידי העובדים.

כדי לצמצם ככל הניתן את השיבושים נוקטת הנהלת המשרד בפעולות הבאות:

רשיונות נהיגה שתוקפם פקע בימים אלה, יוארכו אוטומטית עד 31.8.75 (או במועד מוקדם בהתאם להודעה שתתפרסם בענין זה).

רשיונות רכב יוארכו אוטומטית עד 31.8.75 (כאמור בסעיף 1).

רשיונות נהיגה או רכב שהחידוש טעון היתר או תעודה נוספת (היתר הסעה, אישור רפואי וכיו"ב) יהיו פטורים בתקופה הנ"ל מהמצאת מסמכים אלה.

זכאים לפטור רפואי אישי מחגורת הבטיחות, — לא יצטרכו לקבל פטור בכתב מרשות הרישוי, בתנאי שבידם אישור רפואי בצורת המלצה של רופא, לפטור מחובת החגירה.

כל התשלומים והאגרות וכן בדיקות הרכב יעשו מיד עם תום תקופת הפטור או עם ביטול הודעת הפטור לפני 31.8.75.

בוועדת הכספים של הכנסת

ארגונים כלכליים הגישו ערעורים ברפורמה במסים

מאת סופרנו הכלכלי

ועדת הכספים של הכנסת שמעה אתמול ערעורים מצד ארגונים כלכליים על סעיפים שונים בחוק הרפורמה במסים. משלחות של הארגונים והזכירים שהוגשו לוועדה הביעו התנגדות בעיקר לסעיף המחיל רטרואקטיבית את האיחוד של מס שבח מקרקעין ומס רווחי הון.

משלחת של לשכת התיאום, בראשות מר א. שביט, נשיא התאחדות התעשיינים שנבחר אתמול כיו"ר לשכת התיאום, הציעה לשערך את כל הנכסים ביום תחולת החוק החדש של מס שבח מקרקעין ורווחי הון ומיום זה לקבוע את המיסוי. על הריווח או השבח שנוצר בין מחיר הקניה לבין המחיר המשוערך ישולם מס שבח או מס רווחי הון לפי החוקים הקודמים. אך בכל מקרה לא יעלה המס משיעור של 10 אחוזים. כל נישום יוכל, לפי ההצעה, לבחור בין חישוב גובה המס לפי הצעה זו לבין חישוב המס לפי החוק החדש.

מס רווחי הון

לגבי מס רווחי הון הוצע להחיל אותו עקרון על חברות במכירת קרקע אותו עקרון שהוחל על דירת יחיד. בהתאם לעקרון זה במקרה של מכירת דירת יחיד וקניית דירה אחרת במקומה ריווח ההון הוא רק עודף הנוצר בין מחיר המכירה למחיר הרכישה. אותו דבר יחול על העברת פעילות עסקית ממקום אחד למשנהו.

בין הדרישות האחרות של לשכת התיאום היו: ביטול מילווה מעסיקים; פטור על הפרשי הצמדה וריבית המשתלמים על ביטוח חיים; לפטור ממס הוצאות כטיולים, מסיבות לעובדים וכו' שאינן מכוונות לספק טובות הנאה תמורית לעובדים אלא לשפר מערכת יחסי העבודה. לשכת התיאום התנגדה גם לסנקציות המופעלות על אי תשלום מקדמה על מס רווחי הון.

התאחדות התעשיינים דרשה כי ההסדר של פחת מואץ לשנתיים שניתן לתעשיינים יהיה לא רק לגבי ציוד חדש שירכש אלא גם ציוד קיים.

בעלי הכנסות קיבלו קיצבת סעד

כמה עשרות נתמכי סעד באור־עקיבא מסרו הצהרות בלתי נכונות על מצבם הכלכלי וקיבלו קצבות סעד — דבר זה נתגלה ע"י הנהלת המועצה המקומית לאחר מעקב במשך כמה חודשים.

כתב עתיים מוסר, כי בין הנהגים מספר קבלני בניין ואחרים שנתגלו כמועסקים במקומות עבודה בסביבה. המועצה המקומית הפסיקה את הקצבות לאנשים אלה.

דובר המשטרה בנפת מרחב השרון מסר, כי מהמועצה המקומית לא הוגשה למשטרה תלונה על כך.

אישים ומוסדו[ת]

— רעית נשיא המדינה, הגב' נינה קציר, אירחה אתמול בבית הנשיא קבוצת עולים חדשים, תושבי העיר נתניה. העולים הגיעו לירושלים במסגרת „יום ירושלים לעולים", שיזם הוועד הציבורי לקליטת עולים בנתניה.

— קהל רב של רבנים, אישי ציבור, עובדי בית „הצופה", משפחה, ידידים וחברים השתתפו בחתונתם של שפרה, בת לאה ורחם יעזרה, מעובדי „הצופה", ואלכסנדר, בן משה פרשר, שהתקיימה באולמי „צמבאום" בתל־אביב. החופה ערך הרב י. הוטנר. בברכות נתכבדו האדמו"ר [illegible] הרב אלימלך שפירא ועוד.

— מנכ"ל משרד הפנים, מר קוברסקי, יצא אתמול לגרמניה, [illegible] הממשלה של הרפובליקה הגרמנית. [illegible] המנהל הכללי [illegible] מר יעקב מרקוביץ, ממנכ"ל [illegible].

— מר אריה רובין נבחר [illegible] ועדת בוחנים של נציבות שרות המדינה לתפקיד מנהל אגף השירותי התחזוקה במשרד התחבורה. מר רובין, מוותיקי העובדים [illegible] התחבורה, שימש עד כה [illegible] האגף בפועל.

משרד התחבורה

הסדרים בעקבות הסנקציות במשרד התחבורה

הנהלת משרד התחבורה מצטערת על אי הנעימות הנגרמת לציבור בשל שיבושים בשירותים השונים של המשרד כתוצאה מהסנקציות הננקטות ע"י העובדים.

כדי לצמצם ככל הניתן את השיבושים, נקטה הנהלת המשרד בפעולות הבאות:

1. רשיונות נהיגה שתוקפם פקע בימים אלה יוארכו אוטומטית עד 31.8.75 (או במועד מוקדם בהתאם להודעה שתתפרסם בענין זה);
2. רשיונות רכב יוארכו אוטומטית עד 31.8.75 (כאמור בסעיף 1);
3. רשיונות נהיגה או רכב שחידושם טעון היתר או תעודה נוספת (היתר הסעה, אישור רפואי וכיו"ב), יהיו פטורים בתקופה הנ"ל מהמצאת מסמכים אלה.
4. זכאים לפטור רפואי אישי מחגורת בטיחות, לא יצטרכו לקבל פטור בכתב מרשות הרישוי, בתנאי שבידם אישור רפואי בצורת המלצה של רופא, כפטור מחובת החגירה.

כל התשלומים והאגרות וכן בדיקות הרכב יעשו מיד עם תום תקופת הפטור או עם ביטול הודעת הפטור לפני 31.8.75

המשרד לקליטת העליה

המחלקה למידע לעולים

סיוע בכספי לעולים

המשרד לקליטת עליה והסוכנות היהודית מפעילים החל מה־1 ביוני 1975 שיטה חדשה לסיוע בכספי לעולים, אשר עלו לישראל מתאריך זה והלאה.

מידע מפורט על שיטת הסיוע החדשה, ניתן לקבל בדף מידע הנמצא במשרדים, בסניפים ובלשכות האזוריות של משרד הקליטה.

דף המידע הופיע בשפות: רוסית, רומנית וגרוזינית.

לנוסעי הרכבת מכפר ויתקין ומנתניה

לתשומת לב הנוסעים העולים על הרכבת בכפר ויתקין ובנתניה.

הרכבת שיוצאת מחיפה לתל־אביב בשעה 14.14, תצא מכפר ויתקין בשעה 15.10 ובשעה 15.16 מנתניה.

נא לתקן את לוח הזמנים שברשותכם.

הסליחה עם ציבור הנוסעים על הטעות המצערת שנפלה.

הנהלת רכבת ישראל

הוועדה המקומית לתכנון ולבניה נס־ציונה

הודעה

על פי סעיף 149(1) לחוק התכנון והבניה תשכ"ה—1965 ניתנת בזה הודעה, כי הוגשה לוועדה המקומית לתכנון ולבניה נס־ציונה, בקשה למתן הקלות בניה על חלקה 27 בגוש 3842 ברחוב ראובן בנס־ציונה.

לפי תכנית המתאר נס/1/1 נמצאת החלקה באיזור מגורים ג' ב מותר לבנות בית מגורים בן 4 קומות בשיעור 25% בקומה וכן 5% בקומת הגג, בסך הכל 115%, על קומה מפולשת. קו בנין צדדיים — ½ מגובה הבנין. מבקשים להקים בנין בן 5 קומות בשיעור 4% לקומה וכן קומת גג בשיעור 16.5%, בסך הכל 121% על קומה מפולשת.

לכל מי שיש התנגדות מאיזו סיבה שהיא לבקשה הנ"ל יואיל להגישה לוועדה תוך 15 יום, החל מיום פרסום הודעה זו. לאחר מועד זה, תובא בקשה זו בפני הוועדה המקומית והיא תחליט בנידון.

י. שבוד

יו"ר הוועדה המקומית לתכנון ולבנייה

23.6.75

לוטו
בהגרלת הלוטו 25/75
פרס ראשון 500,000* ל"י (כולל [illegible])
כל יתר הפרסים מוגדלים
ביום הבוקר האחרון לסגירת טפסי הלוטו
* כפוף לערעורים